

Työvoimatutkimus

Aikasarjatiedot 2003–2012

Yli 55-vuotiaiden työllisyys kasvanut merkittävästi viidessätoista vuodessa

Yli 55-vuotiaiden työllisyys on kasvanut huomattavasti viimeisen viidentoista vuoden aikana, selviää Tilastokeskuksen työvoimatutkimuksesta. 55–64-vuotiaiden työllisyysaste oli 58,2 prosenttia vuonna 2012, mikä oli 22,4 prosenttiyksikköä suurempi kuin vuonna 1997. Myös 65–74-vuotiaiden työllisyysaste on kohonnut vuodesta 1997 kuudella prosenttiyksiköllä 9,5 prosenttiin.

15–64-, 55–64- ja 65–74-vuotiaiden työllisyysasteet vuosina 1997–2012

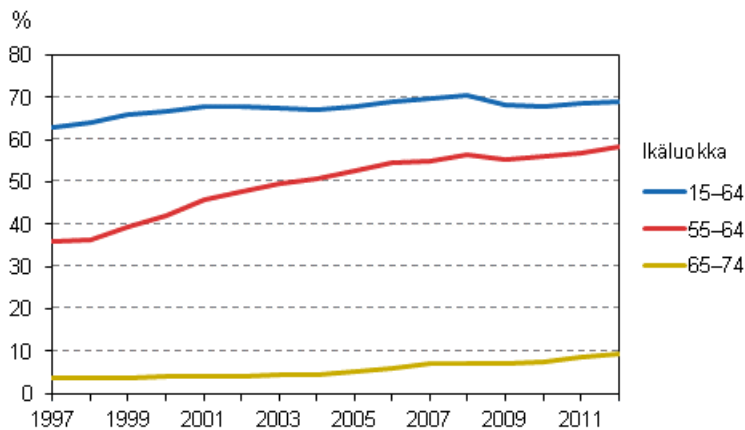

Viidessätoista vuodessa 55–64-vuotiaiden työllisten määrä on noussut vajaasta kahdestasadasta tuhannesta 450 000:een. Tämän ikäryhmän väestön määrä on samassa ajassa kasvanut 250 000 henkilöllä. Myös 55–64-vuotiaiden työllisyysaste on kasvanut merkittävästi: ikäryhmän työllisyysaste oli 35,8 prosenttia vuonna 1997, kun se vuonna 2012 oli 58,2 prosenttia.

Myös 65–74-vuotiaiden työllisyys on kasvanut tasaisesti. Ikäryhmässä oli 15 000 työllistä vuonna 1997 ja 52 000 työllistä vuonna 2012. Väestön määrä 65–74-vuotiaiden ikäryhmässä on lisääntynyt viidentoista vuoden aikana 114 000 henkilöllä. Ikäryhmän työllisyysaste on noussut tässä ajassa kuudella prosenttiyksiköllä 9,5 prosenttiin.

Sisällys

1 Johdanto.....	5
2 Työllisyys ja työttömyys vuonna 2012.....	6
2.1 Työllisyyden kasvu hidastui vuonna 2012.....	6
2.2 Työttömyydessä ei juuri muutosta vuonna 2012.....	9
2.3 Työvoimaan kuuluvien osuus edellisvuoden tasolla.....	10
2.4 Vastentahtoisesti määräaikaisten palkansaajien määrä kasvoi vuonna 2012.....	11
2.5 Osa-aikatyöntekijöiden määrän kasvu hidastui.....	13
2.6 Työajat vuonna 2012.....	14
3 Työvoimatutkimuksen tietosisältö vuodesta 2008 alkaen.....	18
4 Työvoimatutkimuksen keskeiset käsitteet ja määritelmät.....	20
5 Luokitukset.....	24
5.1 Sosioekonominen asema.....	24
5.2 Toimiala.....	25
5.3 Ammattiluokitus.....	28
5.4 Koulutusaste.....	30
6 Huomautuksia liitetaulukoihin.....	31

Taulukot

Taulukko 1. Lomautetut vuosina 2010–2012 vuosineljänneksittäin.....	10
Taulukko 2. Palkansaajien päätyön säännöllisen ja tehdyn viikkotyöajan keskiarvo koko- ja osa-aikatyössä vuonna 2012	16

Liitetaulukot, aikasarjat 2003–2012 ja 2008–2012

Liitetaulukko 1. Väestö työmarkkina-aseman ja sukupuolen mukaan vuosina 2003 - 2012, 15-74-vuotiaat.....	32
Liitetaulukko 2. Työvoima iän ja sukupuolen mukaan vuosina 2003 - 2012.....	33
Liitetaulukko 3. Työvoimaosuudet iän ja sukupuolen mukaan vuosina 2003 - 2012.....	34
Liitetaulukko 4. Työvoiman ulkopuolella oleva väestö iän ja sukupuolen mukaan vuosina 2003 - 2012.....	35
Liitetaulukko 5. Työlliset iän ja sukupuolen mukaan vuosina 2003 - 2012.....	36
Liitetaulukko 6. Työllisyysasteet iän ja sukupuolen mukaan vuosina 2003 - 2012	37
Liitetaulukko 7. Työlliset ja työllisyysasteet aluehallintovirastojen (AVI) mukaan vuosina 2009 - 2012, 15-64-vuotiaat.....	37
Liitetaulukko 8. Työlliset sosioekonomisen aseman ja sukupuolen mukaan vuosina 2003 - 2012, 15-74-vuotiaat.....	38
Liitetaulukko 9. Työlliset koulutusasteen ja sukupuolen mukaan 2003 - 2011, 15-74-vuotiaat.....	39
Liitetaulukko 10. Työlliset toimialan (TOL 2008) ja sukupuolen mukaan vuosina 2008 - 2012, 15-74-vuotiaat.....	40
Liitetaulukko 11. Palkansaajat ja yrittäjät toimialan (TOL 2008) mukaan vuosina 2008 - 2012, 15-74-vuotiaat.....	42
Liitetaulukko 12. Työlliset työnantajasektorin ja toimialan (TOL 2008) mukaan vuosina 2008 - 2012, 15-74-vuotiaat.....	44
Liitetaulukko 13. Palkansaajat työnantajasektorin ja sukupuolen mukaan vuosina 2003 - 2012, 15-74-vuotiaat.....	45
Liitetaulukko 14. Osa-aikatyölliset iän ja sukupuolen mukaan vuosina 2003 - 2012	46
Liitetaulukko 15. Osa-aikatyölliset toimialan (TOL 2008) mukaan vuosina 2008 - 2012, 15-74-vuotiaat.....	47
Liitetaulukko 16. Palkansaajat työsuhteen tyypin ja sukupuolen mukaan vuosina 2003 - 2012, 15-74-vuotiaat.....	48
Liitetaulukko 17. Palkansaajat työsuhteen tyypin ja sukupuolen mukaan vuosina 2003 - 2012, 15-74-vuotiaat, %.....	49

Liitetaulukko 18. Työllisten tehdyt työtunnit, mukaan lukien sivutyötunnit, toimialan (TOL 2008) mukaan vuosina 2008 - 2012, 15-74-vuotiaat.....	50
Liitetaulukko 19. Palkansaajien tehdyt työtunnit, mukaan lukien sivutyötunnit, toimialan (TOL 2008) mukaan vuosina 2008 - 2012, 15-74-vuotiaat.....	51
Liitetaulukko 20. Tehdyt työtunnit vuodessa työllistä kohti työnantajasektorin ja toimialan (TOL 2008) mukaan vuosina 2008 - 2012, 15-74-vuotiaat.....	52
Liitetaulukko 21. Tehdyt työtunnit vuodessa palkansaajaa kohti työnantajasektorin ja toimialan (TOL 2008) mukaan vuosina 2008 - 2012, 15-74-vuotiaat.....	54
Liitetaulukko 22. Työttömät iän ja sukupuolen mukaan vuosina 2003 - 2012.....	56
Liitetaulukko 23. Työttömyysasteet iän ja sukupuolen mukaan vuosina 2003 - 2012.....	57
Liitetaulukko 24. Työttömät ja työttömyysasteet aluehallintovirastojen (AVI) mukaan vuosina 2009 - 2012, 15-74-vuotiaat.....	57
Liitetaulukko 25. Työttömyysasteet koulutusasteen ja sukupuolen mukaan vuosina 2003 - 2011, 15-74-vuotiaat.....	58
Liitetaulukot, vuositaulukot 2012	
Liitetaulukko 26. Väestö työmarkkina-aseman, iän ja sukupuolen mukaan vuonna 2012, 15-74-vuotiaat.....	59
Liitetaulukko 27. Väestö työmarkkina-aseman, iän ja sukupuolen mukaan vuonna 2012, 15-74-vuotiaat, %.....	59
Liitetaulukko 28. Väestö työmarkkina-aseman ja maakunnan (2011) mukaan vuonna 2012, 15-64-vuotiaat.....	61
Liitetaulukko 29. Työlliset ammattiaseman, iän ja sukupuolen mukaan vuonna 2012, 15-74-vuotiaat.....	62
Liitetaulukko 30. Työlliset toimialan (TOL 2008) ja sukupuolen mukaan vuonna 2012, 15-74-vuotiaat.....	63
Liitetaulukko 31. Työlliset toimialan (TOL 2008) ja iän mukaan vuonna 2012, 15-64-vuotiaat.....	64
Liitetaulukko 32. Työlliset toimialan (TOL 2008) ja työnantajasektorin mukaan vuonna 2012, 15-74-vuotiaat.....	64
Liitetaulukko 33. Työlliset toimialan (TOL 2008) ja aluehallintovirastojen (AVI) mukaan vuonna 2012, 15-74-vuotiaat.....	65
Liitetaulukko 34. Työlliset ammatin (Ammattiluokitus 2010) ja sukupuolen mukaan vuonna 2012, 15-74-vuotiaat.....	66
Liitetaulukko 35. Palkansaajat sosioekonomisen aseman ja sukupuolen mukaan vuonna 2012, 15-74-vuotiaat.....	67
Liitetaulukko 36. Sivutyötä tutkimusviikolla tehneet sekä sivutyötä tehneiden osuus työllisistä päätyön toimialan (TOL 2008) mukaan vuonna 2012, 15-74-vuotiaat.....	68
Liitetaulukko 37. Palkallista ylityötä tutkimusviikolla tehneet palkansaajat sekä ylityötä tehneiden osuus palkansaajista toimialan (TOL 2008) mukaan vuonna 2012, 15-74-vuotiaat.....	68
Liitetaulukko 38. Jatkuva ja määräaikaisessa työssä olevat palkansaajat toimialan (TOL 2008) mukaan vuonna 2012, 15-74-vuotiaat.....	69
Liitetaulukko 39. Jatkuva ja määräaikaisessa työssä olevat palkansaajat työnantajasektorin ja sukupuolen mukaan vuonna 2012, 15-74-vuotiaat.....	69
Liitetaulukko 40. Määräaikaisessa työssä olevat palkansaajat määräaikaisuuden syyn ja sukupuolen mukaan vuonna 2012, 15-74-vuotiaat, %.....	70
Liitetaulukko 41. Koko- ja osa-aikaiset palkansaajat toimialan (TOL 2008) mukaan vuonna 2012, 15-74-vuotiaat.....	70
Liitetaulukko 42. Koko- ja osa-aikaiset palkansaajat työnantajasektorin ja sukupuolen mukaan vuonna 2012, 15-74-vuotiaat.....	71
Liitetaulukko 43. Palkansaajat työsuhteen tyypin, iän ja sukupuolen mukaan vuonna 2012, 15-74-vuotiaat.....	71
Liitetaulukko 44. Palkansaajien alle vuoden kestäneet erityyppiset työsuhteet palkansaajan iän ja sukupuolen mukaan vuonna 2012, 15-64-vuotiaat, %.....	72
Liitetaulukko 45. Työlliset päätyön säännöllisen viikkotyöajan ja toimialan (TOL 2008) mukaan vuonna 2012, 15-74-vuotiaat.....	73
Liitetaulukko 46. Palkansaajat päätyön säännöllisen viikkotyöajan ja toimialan (TOL 2008) mukaan vuonna 2012, 15-74-vuotiaat.....	74
Liitetaulukko 47. Koko- ja osa-aikatyötä tekevien työllisten keskimääräinen säännöllinen viikkotyöaika päätyössä sosioekonomisen aseman ja sukupuolen mukaan vuonna 2012, 15-74-vuotiaat.....	75

Liitetaulukko 48. Palkansaajien keskimääräinen säännöllinen viikkotyöaika päätyössä sosioekonomisen aseman ja työnantajasektorin mukaan vuonna 2012, 15-74-vuotiaat.....75

Kuviot

Kuvio 1. Työllisyysasteet sukupuolen mukaan vuosina 1990–2012, 15–64-vuotiaat, %.....	6
Kuvio 2. Työllisten määrä sukupuolen mukaan vuosina 1990–2012, 15–74-vuotiaat.....	7
Kuvio 3. Työllisten määrän muutos edellisestä vuodesta sukupuolen mukaan vuosina 1992–2012, 15–74-vuotiaat.	7
Kuvio 4. Työllisyysasteet iän mukaan vuosina 1990–2012, %.....	8
Kuvio 5. Työllisten määrän muutos edellisestä vuodesta toimialoittain vuosina 2011–2012, 15–74-vuotiaat.....	8
Kuvio 6. Työttömät ja piilotyöttömät vuosina 1998–2012, 15–74-vuotiaat.....	9
Kuvio 7. Työttömyysasteet iän mukaan vuosina 1990–2012, %.....	10
Kuvio 8. Työllisten, työttömien ja työvoiman ulkopuolella olevien osuudet ikäluokasta vuonna 2012, %.....	10
Kuvio 9. Työikäinen väestö ja työvoima iän mukaan vuonna 2012.....	11
Kuvio 10. Määräaikaisessa työsuhteessa olevat palkansaajat sukupuolen mukaan vuosina 2000–2012, 15–74-vuotiaat.....	11
Kuvio 11. Määräaikaisten osuus palkansaajista sukupuolen mukaan vuosina 1998–2012, 15–74-vuotiaat, %.....	12
Kuvio 12. Palkansaajat, joiden työsuhde oli kestänyt alle vuoden vuosina 2000–2012, 15–74-vuotiaat.....	12
Kuvio 13. Osa-aikaiset palkansaajat sukupuolen mukaan vuosina 2000–2012, 15–74-vuotiaat.....	13
Kuvio 14. Osa-aikaisten palkansaajien osuus palkansaajista sukupuolen mukaan vuosina 2000–2012, 15–74-vuotiaat, %.....	14
Kuvio 15. Säännöllisesti 35–40-tuntista työviikkoa päätyössä tekevien osuus sosioekonomisen aseman mukaan vuonna 2012, %.....	15
Kuvio 16. Säännöllisesti lyhyttä 1–34-tuntista työviikkoa päätyössä tekevien osuus sosioekonomisen aseman mukaan vuonna 2012, %.....	15
Kuvio 17. Säännöllisesti pitkää yli 40-tuntista työviikkoa päätyössä tekevien osuus sosioekonomisen aseman mukaan vuonna 2012, %.....	16
Kuvio 18. Kokoaikatyötä tekevien palkansaajien säännöllisen viikkotyöajan keskiarvo päätyössä ammatin mukaan vuonna 2012.....	17
Kuvio 19. Palkansaajien tehty vuosityöaika työnantajasektorin mukaan vuosina 2005–2012.....	17
Laatuseroste: Työvoimatutkimus.....	76

1 Johdanto

Tämä työvoimatutkimuksen vuosijulkaisu sisältää tilastotietoja 15–74-vuotiaan väestön työllisyydestä, työttömyydestä, työsuhteista sekä työajoista. Tiedot perustuvat työvoimatutkimukseen, joka on otospohjainen kuukausittain tehtävä haastattelututkimus. Työvoimatutkimuksen käsitteet ja määritelmät noudattavat kansainvälisen työjärjestön ILO:n suosituksia ja EU:n tilastotoimen asetuksia. Tutkimuksen tilastotiedot ovat siten kansainvälisesti vertailukelpoisia.

Työvoimatutkimuksen vuotta 2012 koskevista vuositiedoista on ilmestynyt alkuvuodesta julkaisu alaotsikolla Työllisyys ja työttömyys vuonna 2012. Tässä julkaisussa edellä mainittuun katsaukseen on lisätty työvoimatutkimuksen aikasarjatietoja vuosilta 2003–2012 ja 2008–2012 sekä vuotta 2012 koskevia vuositietoja.

Edellinen vuosikatsaus ja käsillä oleva vuosijulkaisu ovat saatavilla tilaston kotisivulla (www.tilastokeskus.fi/tyovoimatutkimus). Tämä vuosijulkaisu ilmestyy myös painettuna.

Työvoimatutkimuksen [kotisivuilla](#) on saatavilla kuukausi- ja neljännesvuositietoja sekä tätä julkaisua täydentäviä aikasarjataulukoita Tilastokeskuksen tietokannasta (http://pxweb2.stat.fi/database/StatFin/Tym/tyti/tyti_fi.asp).

2 Työllisyys ja työttömyys vuonna 2012

2.1 Työllisyyden kasvu hidastui vuonna 2012

Työllisten määrä lisääntyi hieman edellisvuodesta

Tilastokeskuksen työvoimatutkimuksen mukaan työllisyysaste nousi hieman vuonna 2012. 15–64-vuotiaiden työllisyysaste oli 69,0 prosenttia, mikä oli 0,4 prosenttiyksikköä suurempi kuin vuonna 2011. Miesten työllisyysaste oli 69,8 prosenttia ja naisten 68,1 prosenttia. Miesten työllisyysaste säilyi ennallaan, naisten työllisyysaste puolestaan kasvoi 0,7 prosenttiyksikköä vuodesta 2011. (Kuvio 1.)

Työllisyysasteeseen vaikuttavat myös väestön muutokset. 15–64-vuotias väestö, josta virallinen työllisyysaste lasketaan, väheni toista vuotta peräkkäin. Vuonna 2012 tämän ikäryhmän koko oli keskimäärin 3 524 000 henkeä. Ikäryhmä pieneni yhteensä 30 000 hengellä vuosina 2011 ja 2012. Sen sijaan työikäisen väestön määrä (15–74-vuotiaat) kasvoi edelleen, sillä 65–74-vuotiaiden määrä lisääntyi 30 000 hengellä vuonna 2012.

Kuvio 1. Työllisyysasteet sukupuolen mukaan vuosina 1990–2012, 15–64-vuotiaat, %

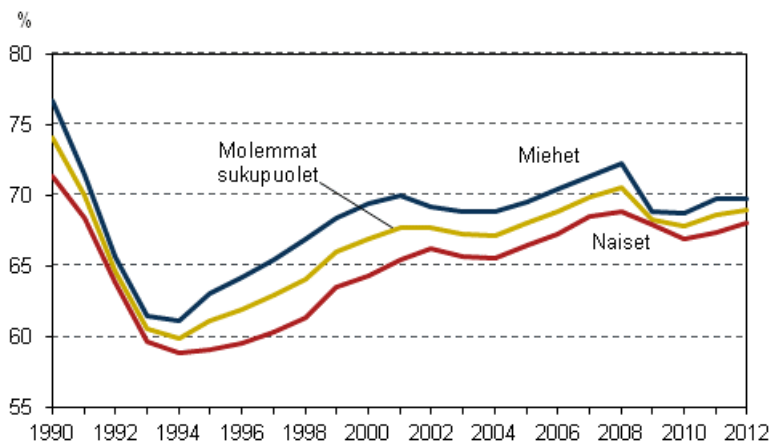

Työllisiä oli 2 483 000 vuonna 2012, mikä oli 10 000 enemmän kuin vuonna 2011. Työllisten määrä oli kuitenkin edelleen pienempi kuin vuonna 2008 (kuvio 2). Vuoden 2011 vuosineljänneksiin verrattuna työllisyys kasvoi vuoden 2012 kolmella ensimmäisellä vuosineljänneksellä, mutta kääntyi laskuun neljännellä vuosineljänneksellä.

Kuvio 2. Työllisten määrä sukupuolen mukaan vuosina 1990–2012, 15–74-vuotiaat

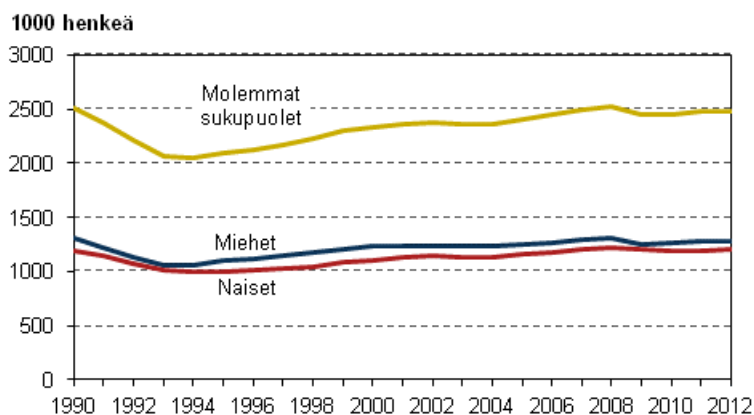

Palkansaajia oli 2 146 000 henkeä vuonna 2012, suunnilleen saman verran kuin edellisvuonna. Yrittäjien määrä puolestaan kasvoi hieman vuodesta 2011. Vuonna 2012 yrittäjiä ja yrittäjäperheenjäseniä oli yhteensä 337 000. Tästä yrittäjäperheenjäsenten osuus oli 12 000. Kaikkien yrittäjien osuus työllisistä oli keskimäärin 13,6 prosenttia.

Naisten työllisyystilanne koheni edelleen

Naisten työllisyys nousi edelleen vuodesta 2011. Työllisten naisten määrä kasvoi 10 000:lla vuonna 2012. Miesten työllisyys säilyi puolestaan lähes ennallaan vuoteen 2011 verrattuna. Kuviossa 3 on esitetty aikasarja työllisten määrän muutoksista sukupuolen mukaan.

Kuvio 3. Työllisten määrän muutos edellisestä vuodesta sukupuolen mukaan vuosina 1992–2012, 15–74-vuotiaat

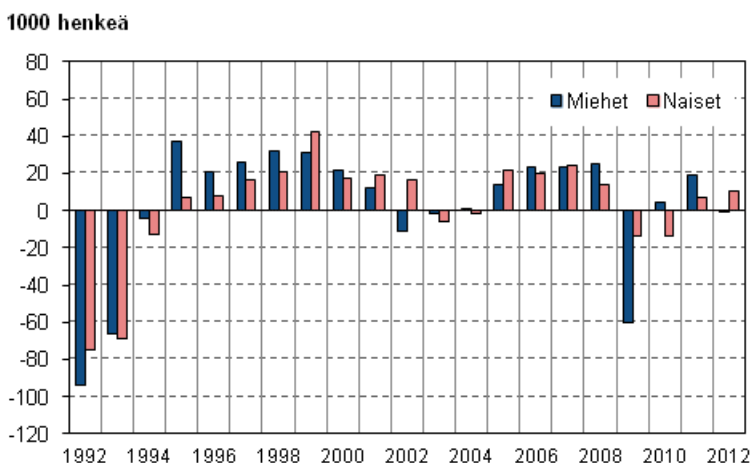

Nuorimman ja vanhimman ikäryhmän työllisyys parani

Muutokset eri ikäryhmien työllisyydessä ovat olleet varsin pieniä (kuvio 4). Työllisten lukumäärä kasvoi eniten 15–24-vuotiaiden ryhmässä, 10 000 hengellä. Ikäryhmän työllisyysaste nousi 1,5 prosenttiyksikköä. Myös 65–74-vuotiaiden ikäryhmän työllisyys on kasvanut tasaisesti, vaikkakin ryhmän työllisyys on edelleen vähäistä nuorempiin ikäryhmiin verrattuna. 65–74-vuotiaiden työllisten määrä oli 52 000 vuonna 2012, mikä oli 7 000 henkeä enemmän kuin edellisenä vuonna. Tämän ikäryhmän väestön määrä on samalla kasvanut 30 000 hengellä. 65–74-vuotiaista työllisistä 57,2 prosenttia oli yrittäjiä.

Kuvio 4. Työllisyysasteet iän mukaan vuosina 1990–2012, %

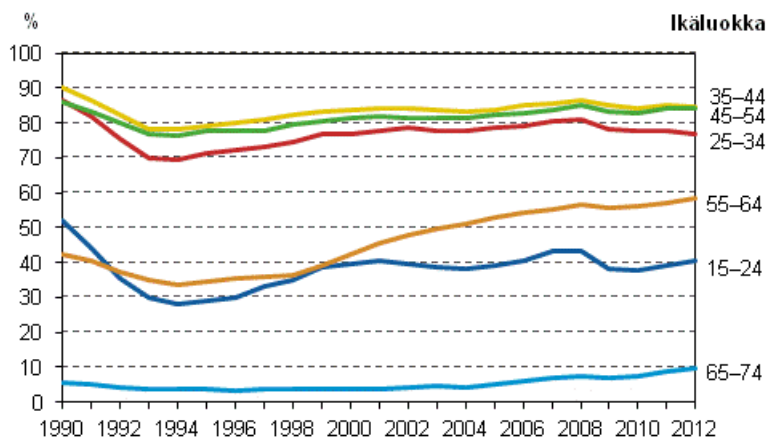

Työllisyys parani terveys- ja sosiaalipalveluissa edelleen

Kuviossa 5 on esitetty työllisten määrän muutos edeltävästä vuodesta toimialoittain vuosina 2011 ja 2012. Terveys- ja sosiaalipalveluissa (Q) työllisten määrä kasvoi edelleen 13 000 hengellä vuonna 2012. Myös liike-elämän palveluissa (M, N) työllisten määrä lisääntyi 9 000 hengellä.

Kuvio 5. Työllisten määrän muutos edellisestä vuodesta toimialoittain vuosina 2011–2012, 15–74-vuotiaat

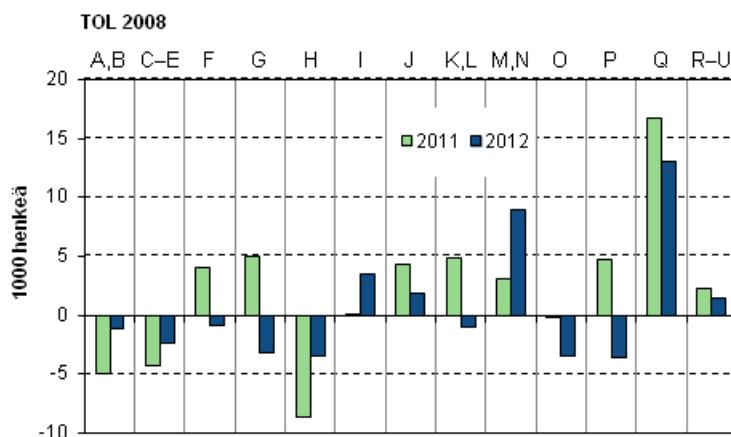

Toimialaluokat (TOL 2008)

A, B	01–09	Maatalous, metsätalous, kalatalous; kaivostoiminta
C-E	10–39	Teollisuus; sähkö-, lämpö-, vesi- ja jätehuolto yms.
F	41–43	Rakentaminen
G	45–47	Tukku- ja vähittäiskauppa; moottoriajoneuvojen ja moottoripyörien korjaus
H	49–53	Kuljetus ja varastointi
I	55–56	Majoitus- ja ravitsemistoiminta
J	58–63	Informaatio ja viestintä
K, L	64–68	Rahoitus- ja vakuutustoiminta; kiinteistöala
M, N	69–82	Liike-elämän palvelut
O	84	Julkinen hallinto ja maanpuolustus; pakollinen sosiaalivakuutus
P	85	Koulutus
Q	86–88	Terveys- ja sosiaalipalvelut
R-U	90–99	Muu palvelutoiminta

Työllisyyden nousu kohdistui lähinnä yksityiselle sektorille, jossa työskenteli 12 000 henkeä enemmän kuin vuonna 2011. Julkisella sektorilla työllisten määrä säilyi lähes samana; valtio työllisti 7 000 henkeä vähemmän ja kuntasektori puolestaan 6 000 henkeä enemmän kuin vuonna 2011.

Tehtyjen työtuntien määrä pysyi lähes ennallaan

Koko kansantaloudessa tehtiin vuonna 2012 yhteensä 4,0 miljardia työtuntia. Työllisten tekemien työtuntien määrä säilyi lähes samana vuoteen 2011 verrattuna. Myös työtuntien määrä työllistä kohti pysyi miltei ennallaan edellisvuodesta. Vuonna 2011 työlliset tekivät keskimäärin 1 631 työtuntia vuodessa, kun vastaava luku vuonna 2012 oli 1 627 tuntia vuodessa.

Alityöllisten määrä väheni aavistuksen vuoteen 2011 verrattuna. Vuonna 2012 alityöllisiä oli 110 000 henkeä. Alityöllisiä ovat henkilöt, jotka vasten tahtoaan tekevät esimerkiksi osa-aikatyötä tai lyhennettyä työviikkoa.

2.2 Työttömyydessä ei juuri muutosta vuonna 2012

Työttömyydessä ei juuri tapahtunut muutosta vuosien 2011 ja 2012 välillä. Työttömänä oli vuonna 2012 keskimäärin 207 000 henkeä. Työttömistä miehiä oli 115 000 ja naisia 92 000. Työttömien miesten ja naisten lukumäärät säilyivät lähes edellisvuoden tasolla. Työttömien määrä väheni kahdella ensimmäisellä vuosineljänneksellä, mutta kasvoi kolmannella ja neljännellä vuosineljänneksellä verrattuna vuoteen 2011.

Työttömyysaste oli vuonna 2012 keskimäärin 7,7 prosenttia, kun se vuonna 2011 oli 7,8 prosenttia. Miesten työttömyysaste oli 8,3 ja naisten 7,1 prosenttia.

Vuonna 2012 oli työttömien lisäksi 113 000 työvoiman ulkopuolella olevaa piilotyöttömäksi kutsuttua henkilöä, jotka olisivat halunneet ja voineet ottaa vastaan työtä, mutta eivät olleet sitä aktiivisesti etsineet. Piilotyöttömien määrä nousi 10 000 hengellä vuoteen 2011 verrattuna. Eniten piilotyöttömiä oli 15–24-vuotiaiden (35 000) ja 55–64-vuotiaiden ikäryhmissä (27 000). Työttömiä ja piilotyöttömiä oli yhteensä 320 000 henkeä vuonna 2012 (kuvio 6).

Kuvio 6. Työttömät ja piilotyöttömät vuosina 1998–2012, 15–74-vuotiaat

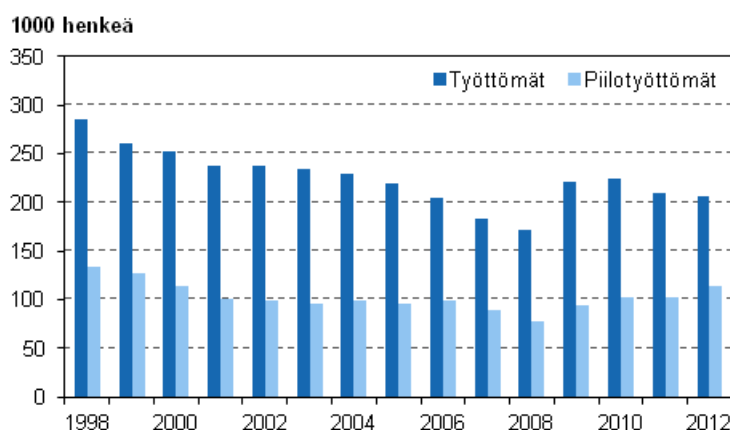

Vuonna 2012 nuorten 15–24-vuotiaiden työttömyysaste eli työttömien osuus työvoimasta oli 19,0 prosenttia. Osuus oli 1,1 prosenttiyksikköä pienempi kuin edellisena vuonna. Muissa ikäryhmissä työttömyysasteet säilyivät lähes ennallaan (kuvio 7). 15–24-vuotiaiden ikäryhmästä oli työttömänä 63 000 henkeä, noin kolmannes kaikista työttömistä.

Tarkasteltaessa työttömien osuutta koko ikäluokasta oli 15–24-vuotiaiden ikäluokasta työttömänä noin 10 prosenttia vuonna 2012 (kuvio 8). Työttömien osuudet koko ikäluokasta säilyivät vuonna 2012 lähes samalla tasolla kuin vuonna 2011.

Kuvio 7. Työttömyysasteet iän mukaan vuosina 1990–2012, %

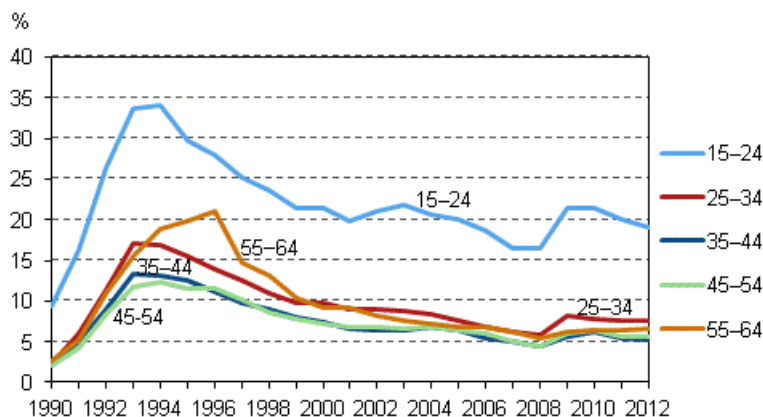

Kuvio 8. Työllisten, työttömien ja työvoiman ulkopuolella olevien osuudet ikäluokasta vuonna 2012, %

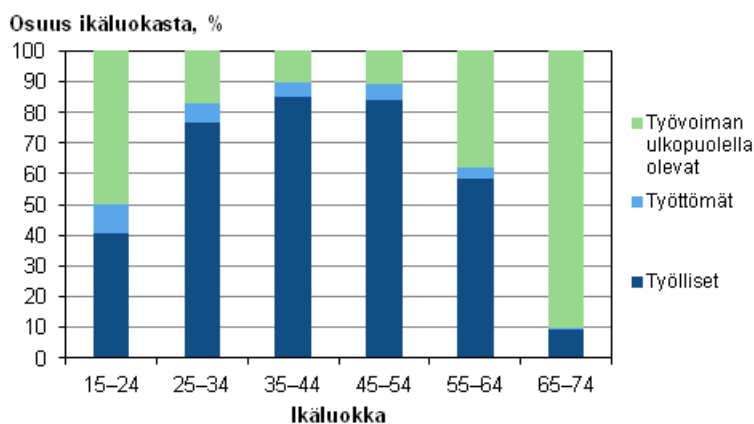

Lomautettuina oli keskimäärin 12 000 henkeä vuonna 2012, saman verran kuin edellisvuonna. Myös lomautettujen määrät säilyivät miltei samoina vuoden 2011 vuosineljänneksiin verrattuna. (Taulukko 1.)

Taulukko 1. Lomautetut vuosina 2010–2012 vuosineljänneksittäin

	Vuosi		
	2010	2011	2012
Vuosineljännes	Henkeä	Henkeä	Henkeä
I	35 000	18 000	17 000
II	19 000	11 000	10 000
III	15 000	9 000	9 000
IV	14 000	11 000	11 000
Vuosikeskiarvo	21 000	12 000	12 000

Vuonna 2012 lomautetuista määritytti työttömiksi 25 prosenttia, työllisiksi 32 prosenttia ja työvoiman ulkopuolella oleviksi 43 prosenttia.

2.3 Työvoimaan kuuluvien osuus edellisvuoden tasolla

Työikäisen väestön määrä kasvoi Suomessa 16 000 hengellä vuodesta 2011 vuoteen 2012. Vuonna 2012 Suomen väestöstä työikäisiä 15–74-vuotiaita oli 4 075 000 henkeä. Eniten kasvoi 65–74-vuotiaiden ikäryhmä, jonka määrä lisääntyi edellisvuodesta edelleen 30 000 hengellä. Suurimman ikäryhmän työikäisistä muodostivat puolestaan 55–64-vuotiaat (kuvio 9).

Työvoimaan kuuluvien osuus säilyi miltei ennallaan. Työvoimaan kuuluvien määrä kasvoi 8 000 hengellä vuonna 2012. Työvoimaosuus nousi vuosien 2011 ja 2012 välillä eniten 55–64-vuotiaiden ikäryhmässä, 1,4 prosenttiyksikköä.

Työvoiman ulkopuolella oli 1 385 000 henkeä vuonna 2012. Määrä kasvoi 8 000 hengellä edellisvuodesta.

Kuvio 9. Työkäinen väestö ja työvoima iän mukaan vuonna 2012

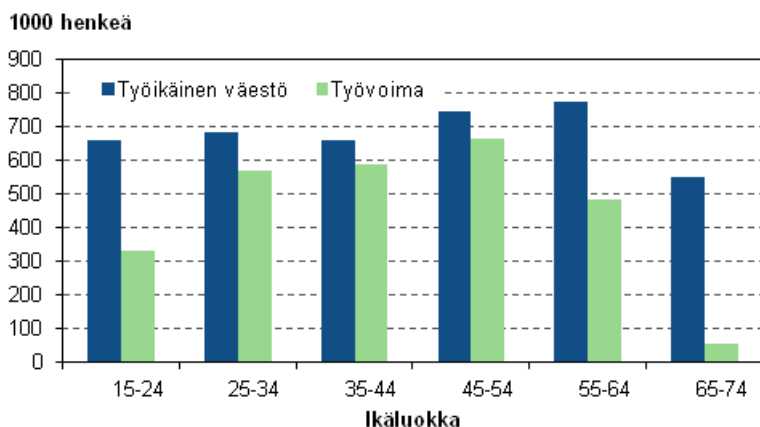

2.4 Vastentahtoisesti määräraikaisten palkansaajien määrä kasvoi vuonna 2012

Määräaikaisuus yleisempää naisilla kuin miehillä

Suomessa oli vuonna 2012 keskimäärin 2 146 000 palkansaajaa, mikä oli likipitään saman verran kuin vuotta aiemmin. Palkansaajista määräraikaisia oli 336 000, joista naisia 202 000 ja miehiä 134 000 (kuvio 10).

Kuvio 10. Määräaikaisessa työsuhteessa olevat palkansaajat sukupuolen mukaan vuosina 2000–2012, 15–74-vuotiaat

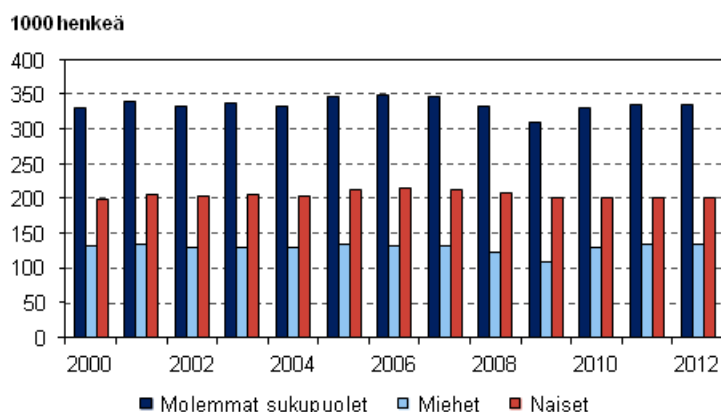

Vuonna 2012 palkansaajien kaikista työsuhteista 84 prosenttia oli jatkuvia ja 16 prosenttia määräraikaisia. Osuudet olivat samoja kuin edellisenä vuonna. Naispalkansaajista oli määräraikaisia 18 prosenttia ja miespalkansaajista 13 prosenttia. Viime vuosina määräraikaisten naispalkansaajien osuus on laskenut hitaasti. Miehillä määräraikaisten palkansaajien osuus oli vuonna 2012 edelleen korkeampi kuin vuosina 2008 ja 2009. (Kuvio 11.)

Kuvio 11. Määräaikaisten osuus palkansaajista sukupuolen mukaan vuosina 1998–2012, 15–74-vuotiaat, %

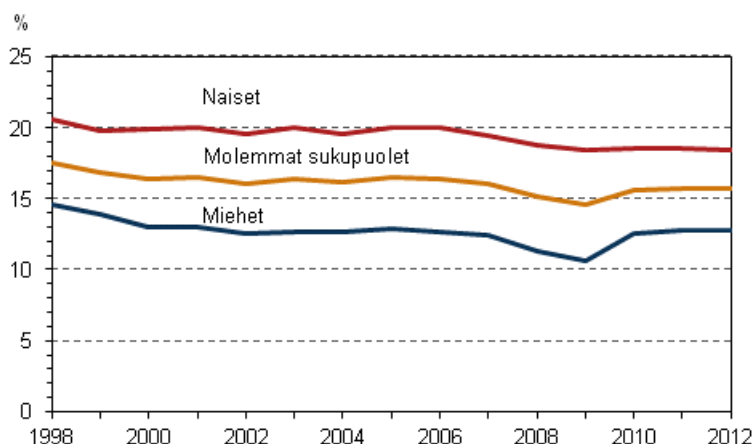

Kaksi kolmesta määräaikaisesta palkansaajasta haluaisi pysyvää työtä

Määräaikainen työ voi olla palkansaajalle joko toivottu tai vastentahtoinen työsuhteen muoto. Vuonna 2012 noin 25 prosenttia määräaikaisista palkansaajista ei halunnut pysyvää työtä. Heistä suurin osa oli 15–24-vuotiaita. Kesätyöntekijät ovat tyypillinen vapaaehtoisesti määräaikaista työtä tekevä ryhmä.

Tavallisempaa kuitenkin on, että määräaikaisessa työsuhteessa työskennellään siksi, että pysyvää työtä ei ole löytynyt. Vuonna 2012 määräaikaisista noin 66 prosentille vakituisen työn puute oli syy määräaikaisuuteen. Vastentahtoisesti määräaikaisessa työsuhteessa olevien osuus määräaikaisista palkansaajista nousi jonkin verran vuodesta 2011 vuoteen 2012.

Vuonna 2012 työmarkkinoilla oli 221 000 määräaikaista palkansaajaa, jotka eivät olleet löytäneet vakituista työpaikkaa, vaikka olisivat sellaisen halunneet. Heistä 137 000 oli naisia ja 83 000 miehiä. Vuotta aiemmin vastentahtoisesti määräaikaisina oli 208 000 palkansaajaa. Vastentahtoinen määräaikaisuus yleistyy iän myötä.

Uusista työsuhteista noin puolet määräaikaisia

Niiden palkansaajien määrä, joiden työsuhde oli kestänyt alle vuoden, väheni hieman vuoteen 2011 verrattuna. Vuonna 2012 näitä palkansaajia oli 435 000 eli 11 000 vähemmän kuin vuonna 2011. (Kuvio 12.)

Kuvio 12. Palkansaajat, joiden työsuhde oli kestänyt alle vuoden vuosina 2000–2012, 15–74-vuotiaat

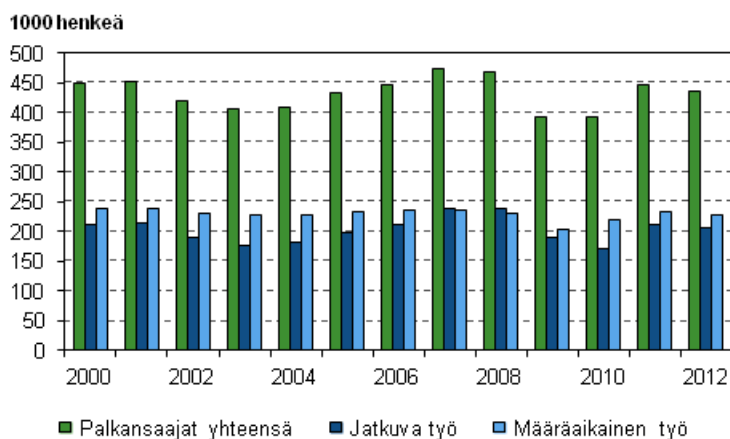

Alle vuoden kestäneistä työsuhteista 53 prosenttia oli määräaikaista. Naisten ja miesten välillä on ollut selkeä ero sen suhteen, onko uusi työsuhde määräaikainen vai jatkuva. Vuonna 2012 naisten uusista työsuhteista määräaikaista oli 59 prosenttia ja miesten 46 prosenttia.

Vuokratyötä teki yksi prosentti palkansaajista

Vuokratyöllä tarkoitetaan työsuhdetta, jossa palkansaaja työskentelee työvoimaa välittävän tai vuokraavan yrityksen kautta. Tietoa vuokratyötä tekevästä on kerätty työvoimatutkimuksessa vuodesta 2008 lähtien. Vuonna 2012 vuokratyötä teki keskimäärin 27 000 henkeä eli lähes saman verran kuin vuonna 2011. Vuokratyöntekijöissä oli yhtä paljon miehiä kuin naisia.

Vuokratyöntekijöiden osuus palkansaajista oli vain prosentin verran vuonna 2012. Vuokratyön tekeminen on siten varsin marginaalinen työnteon muoto Suomen työmarkkinoilla. Yleisintä vuokratyön tekeminen on nuorilla: 15–24-vuotiaista palkansaajista noin 5 prosenttia teki vuokratyötä.

Vuokratyö jakaantuu monille toimialoille. Yleisintä vuokratyötä oli tukku- ja vähittäiskaupassa, majoitus- ja ravitsemustoiminnassa sekä teollisuudessa. Kaikilla näillä toimialoilla vuokratyöntekijöitä oli muutama tuhat.

2.5 Osa-aikatyöntekijöiden määrän kasvu hidastui

Osa-aikaisia palkansaajia eniten naisvaltaisilla toimialoilla

Työvoimatutkimuksen mukaan osa-aikaisia työllisiä oli 374 000 henkeä vuonna 2012. Noin 15 prosenttia kaikista työllisistä teki osa-aikatyötä. Heistä 311 000 oli palkansaajia. Työvoimatutkimuksessa osa-aikaisuus perustuu vastaajan omaan ilmoitukseen. Seuraavassa käsitellään vain osa-aikaisia palkansaajia.

Vuonna 2012 osa-aikaisten palkansaajien määrä kasvoi hieman (+4 000) vuodesta 2011. Pidemmän ajan trendi osa-aikaisuudessa on ollut kasvava vuodesta 1997. Osa-aikainen työ on yleisempää naisilla kuin miehillä. Vuonna 2012 naispalkansaajista osa-aikaisia oli 216 000 eli 20 prosenttia ja miespalkansaajista 95 000 eli 9 prosenttia. Edellisvuodesta määrä kasvoi naispalkansaajissa, mutta ei miespalkansaajissa. (Kuviot 13 ja 14.)

Lähes kolme neljäsosaa osa-aikaisista palkansaajista työskenteli yksityisellä sektorilla. Osa-aikatyötä tekevien määrä oli suurin naisvaltaisilla tukku- ja vähittäiskaupan sekä terveys- ja sosiaalipalvelujen toimialoilla. Osa-aikatyötä tekevien osuus alan kaikista palkansaajista oli suurin, 38 prosenttia, vähittäiskaupassa (pl. moottoriajoneuvojen kauppa).

Kuvio 13. Osa-aikaiset palkansaajat sukupuolen mukaan vuosina 2000–2012, 15–74-vuotiaat

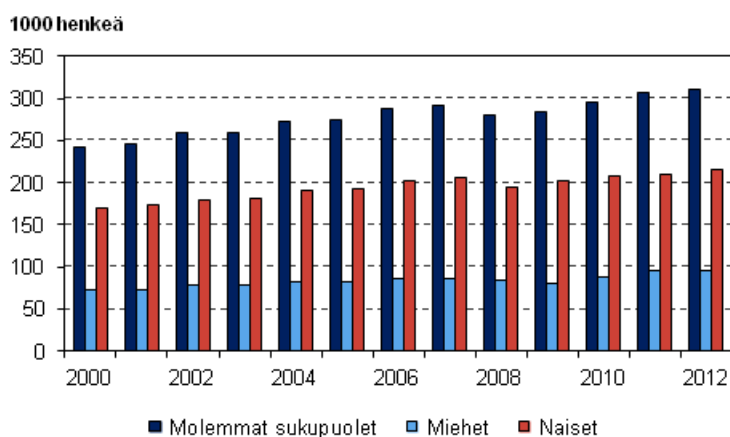

Kuvio 14. Osa-aikaisten palkansaajien osuus palkansaajista sukupuolen mukaan vuosina 2000–2012, 15–74-vuotiaat, %

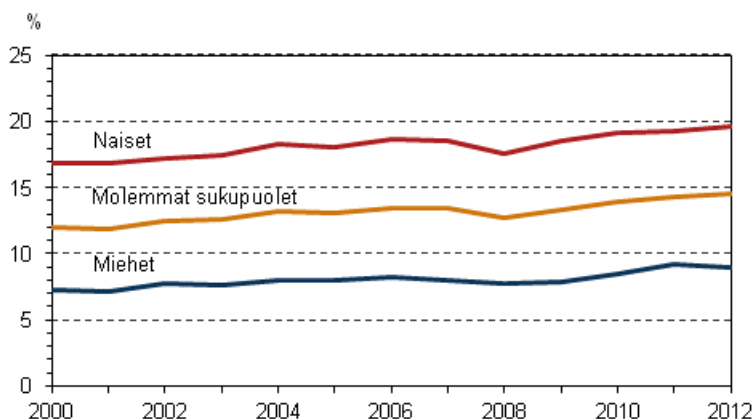

Opiskelu edelleen yleisin syy osa-aikatyön tekemiseen

Monille osa-aikatyötä tekeville osa-aikaisuus sopii hyvin elämäntilanteeseen. Sen sijaan osa-aikaisuutta voi pitää alityöllisyyden yhtenä muotona silloin, kun palkansaaja ei ole onnistunut saamaan kokoaikaista työtä, vaikka olisi halunnut.

Vuonna 2012 opiskelu oli edelleen palkansaajien yleisin syy työskennellä osa-aikaisesti. Tämän syyn ilmoitti noin 30 prosenttia osa-aikaisista. Osa-aikatyön tekeminen on yleistä 15–24-vuotiailla palkansaajilla, joista 39 prosenttia työskenteli osa-aikaisesti vuonna 2012.

Muita elämäntilanteeseen liittyviä syitä osa-aikatyöhön olivat lasten tai omaisen hoito ja terveydelliset syyt. Lasten tai omaisen hoidon osa-aikaisuuden syyksi ilmoittaneista lähes kaikki olivat naisia. Neljäsosalla osa-aikaisista palkansaajista osa-aikaisuuden syy oli se, ettei kokoaikaista työtä ollut saatavilla. Vuonna 2012 vastentahtoisesti osa-aikaista työtä tekeviä palkansaajia oli 79 000, joista 57 000 oli naisia ja 22 000 miehiä.

55–64-vuotiaista palkansaajista oli osa-aikaisia 64 000 henkeä, mikä oli 17 prosenttia tämän ikäryhmän palkansaajista.

2.6 Työajat vuonna 2012

Työaikojen muutos on hidasta

Tilastoissa työaikakäsitteitä ovat säännöllinen viikkotyöaika, tehty viikkotyöaika sekä tehty vuosityöaika.

Säännöllinen viikkotyöaika on työntekijän tavanomainen tai keskimääräinen viikkotyöaika päätyössä. Palkansaajilla säännölliseen työaikaan luetaan mukaan säännöllinen palkallinen tai palkaton ylityö. Säännöllisen viikkotyöajan keskiarvoon vaikuttaa työaikamuoto, esimerkiksi onko kyseessä koko- vai osa-aikatyö.

Tehty viikkotyöaika on työllisen tutkimusviikolla tekemien työtuntien määrä. Tehty viikkotyöaika kysytään erikseen pää- ja sivutyöstä. Siihen luetaan mukaan myös palkalliset ja palkattomat ylityötunnit. Toisaalta lomat, arkivapaat ja poissaolot muista syistä (esim. sairaus) lyhentävät tehtyä viikkotyöaikaa.

Tehty vuosityöaika on laskennallinen käsite, joka saadaan jakamalla kaikkien työllisten vuoden aikana tekemien työtuntien määrä työllisten vuosikeskiarvolla. Näin saadaan keskimääräinen vuosityöaika työllistä kohti. Vuosityöaika työllisille palkansaajille lasketaan vastaavalla tavalla.

Työajat ja tehdyt työtunnit vaihtelevat työllisyyden ja palkansaajien rakenteen muutosten mukaisesti. Jos esimerkiksi osa-aikatyö yleistyy enemmän kuin kokoaikaistyö, keskimääräinen viikkotyöaika lyhenee. Työajat vaihtelevat myös toimialoittain ja ammateittain sekä työnantajasektorin mukaan. Työajat muuttuvat melko hitaasti.

Yleisin viikkotyöaika on 35–40 tuntia

Suurimalla osalla palkansaajista (72 prosentilla) säännöllinen työaika oli 35–40 tuntia viikossa vuonna 2012. Eri palkansaajaryhmien välillä erot olivat pienehköjä. Yrittäjästä ja yrittäjäperheenjäsenistä runsas neljännes teki säännöllisesti 35–40-tuntista työviikkoa. (Kuvio 15.)

Kuvio 15. Säännöllisesti 35–40-tuntista työviikkoa päätyössä tekevien osuus sosioekonomisen aseman mukaan vuonna 2012, %

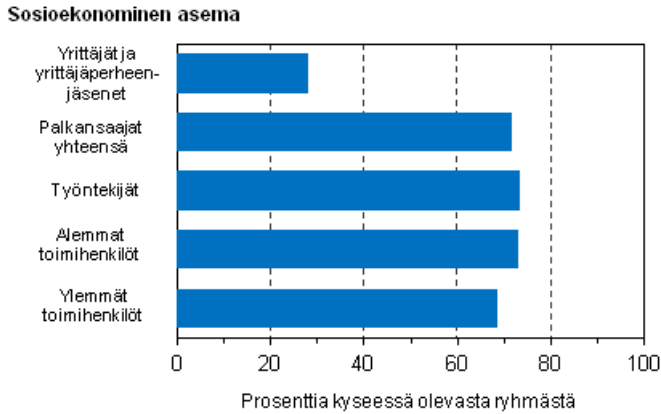

Lyhyt, alle 35-tuntinen työviikko oli noin 18 prosentilla palkansaajista. Noin joka viidennen alemman toimihenkilön työaika oli lyhyt. Ylemmillä toimihenkilöillä lyhyt viikko oli harvinaisempi. Lyhyttä työaikaa säännöllisesti tekevillä tyypillisin viikkotyöaika oli 30–34 tuntia. Joka neljäs yrittäjä ja yrittäjäperheenjäsen teki lyhyttä työviikkoa. (Kuvio 16.)

Kuvio 16. Säännöllisesti lyhyttä 1–34-tuntista työviikkoa päätyössä tekevien osuus sosioekonomisen aseman mukaan vuonna 2012, %

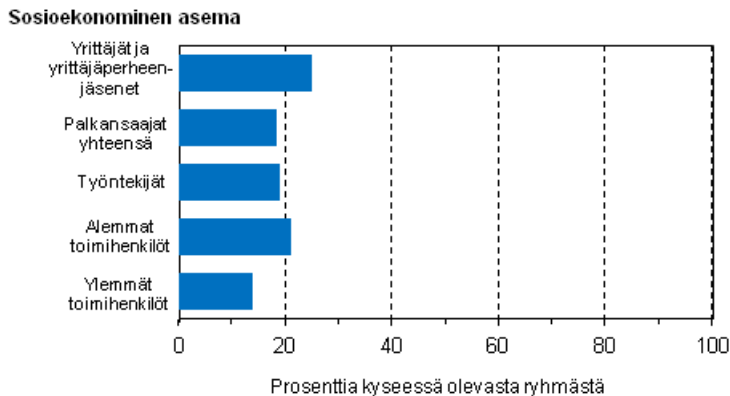

Palkansaajista kymmenisen prosenttia teki yli 40-tuntista työviikkoa. Ylemmät toimihenkilöt tekivät palkansaajista useimmin pitkää säännöllistä työaikaa. Heistä pitkä viikkotyöaika oli noin 18 prosentilla. Pitkä säännöllinen viikkotyöaika oli yleisin yrittäjillä ja yrittäjäperheenjäsenillä, joista 46 prosenttia teki yli 40-tuntista säännöllistä työaikaa. (Kuvio 17.)

Kuvio 17. Säännöllisesti pitkää yli 40-tuntista työviikkoa päätyössä tekevien osuus sosioekonomisen aseman mukaan vuonna 2012, %

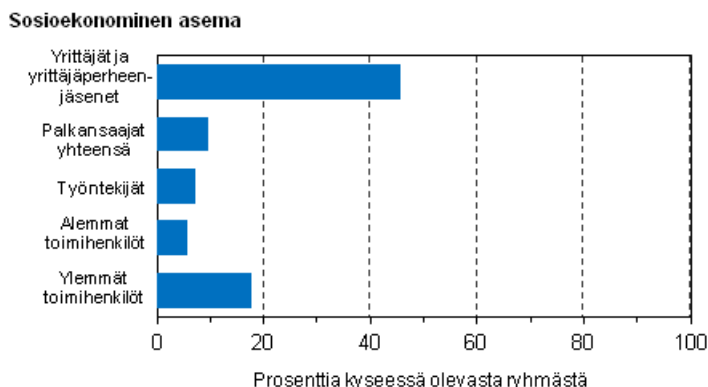

Miesten työviikko kokoaikatyössä pidempi kuin naisten

Vuonna 2012 palkansaajien keskimääräinen säännöllinen työaika päätyössä oli 36,3 tuntia ja tehty viikkotyöaika päätyössä 35,2 tuntia viikossa. Pisintä viikkotyöaikaa tekivät yrittäjät (mukaan lukien yrittäjäperheenjäsenet), joiden keskimääräinen säännöllinen viikkotyöaika vuonna 2012 oli 42,1 tuntia viikossa ja tehty viikkotyöaika 41,5 tuntia viikossa. Tehtyä viikkotyöaikaa lyhentävät lomat sekä muut poissaolot ja pidentävät ylityössä tehty työaika.

Jos tarkastellaan palkansaajien keskimääräistä säännöllistä viikkotyöaikaa päätyössä, niin miesten säännöllinen ja tehty viikkotyöaika kokoaikatyössä olivat vuonna 2012 pidempiä kuin naisten (taulukko 2).

Taulukko 2. Palkansaajien päätyön säännöllisen ja tehdyn viikkotyöajan keskiarvo koko- ja osa-aikatyössä vuonna 2012

	Säännöllinen työaika, tuntia/viikko		Tehty työaika, tuntia/viikko	
	Kokoaikatyö	Osa-aikatyö	Kokoaikatyö	Osa-aikatyö
Sukupuolet yhteensä	39,0	20,2	37,6	20,5
Miehet	39,9	18,9	38,7	19,7
Naiset	38,0	20,7	36,4	20,8

Johtajien säännöllinen viikkotyöaika kokoaikatyössä oli keskimäärin noin 43,3 tuntia (kuvio 18). Pitkää, yli neljäkymmentätuntista työviikkoa tekivät lisäksi vain prosessi- ja kuljetustyöntekijät. Lyhyintä työviikkoa tekivät toimisto- ja asiakaspalvelutyöntekijät sekä palvelu- ja myyntityöntekijät.

Kuvio 18. Kokoaikatyötä tekevien palkansaajien säännöllisen viikkotyöajan keskiarvo päätyössä ammatin mukaan vuonna 2012

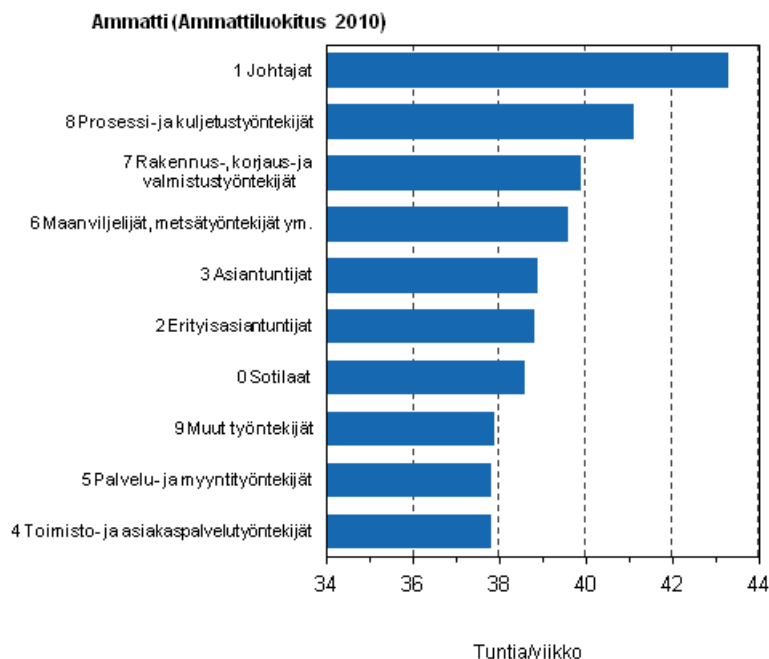

Tehty vuosityöaika pysytteli likimain ennallaan vuonna 2012

Yksityisellä sektorilla ja valtiolla palkansaajien tehty vuosityöajat (ks. käsitteen selitys edellä) ovat viime vuosina olleet keskenään lähes samansuuruisia. Kuntasektorilla tehty vuosityöaika on selvästi pienempi kuin muilla sektoreilla, ja vuonna 2012 se aleni aavistuksen vuosityöajan pysyessä yksityisellä sektorilla ja valtiolla ennallaan. (Kuvio 19.)

Kuvio 19. Palkansaajien tehty vuosityöaika työnantajasektorin mukaan vuosina 2005–2012

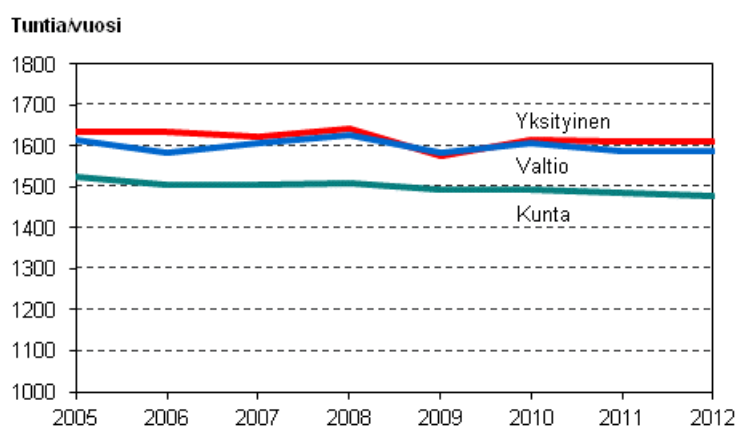

Vuonna 2012 naispalkansaajien tehty vuosityöaika oli 226 tuntia lyhyempi kuin miesten. Naiset ovat useammin esimerkiksi osa-aikatyössä kuin miehet. Kaksi kolmasosaa osa-aikaisista palkansaajista on naisia. Naisilla myös perhevapaat lyhentävät tehtyä työaika enemmän kuin miehillä.

3 Työvoimatutkimuksen tietosisältö vuodesta 2008 alkaen

1. Työmarkkina-asema ja muu toiminta

- Työvoima
- Työlliset ja työllisyysaste
- Työttömät ja työttömyysaste
- Työvoimaan kuulumattomien toiminta
- Pääasiallinen toiminta (oma käsitys)

2. Työpaikkaa ja ammattia koskevia tietoja sekä pää- että sivutyössä

- Työpaikkojen lukumäärä
- Työpaikan koko
- Toimiala
- Työnantajasektori (yksityinen, kunta, valtio)
- Työpaikan sijaintikunta ja -maa
- Ammatti
- Ammattiasema (palkansaaja, yrittäjä, yrittäjäperheenjäsen)
- Sosioekonominen asema (työntekijä, toimihenkilö)
- Yrittäjien palkattu työvoima
- Palkansaajien toimiminen esimiestehtävissä
- Palkansaajien kuukausipalkka

3. Työsuhteeseen liittyviä tietoja

- Työsuhteen pysyvyys / määräaikaisuus sekä määräaikaisen työsuhteen syy
- Työsuhteen kesto
- Osa-aikatyö / kokoaikatyö sekä osa-aikatyön syy
- Vuokratyö

4. Työaikaan ja työaikajärjestelyihin liittyviä tietoja

- Vuorotyö
- Jaksotyö
- Säännöllinen tai tavanomainen viikkotyöaika
- Tehdyt työtunnit (työpanos) pää- ja sivutyössä
- Tehdyt työpäivät
- Ylityöt (palkallinen / palkaton)
- Päivystys työpaikalla
- Ilta-, yö- ja viikonlopputyö
- Kotona työskentely
- Poissaolo tutkimusviikolla: pääasiallinen syy ja poissaolon kesto
- Sairauspoissaolot ja perhevapaat

5. Työttömyys, alityöllisyys, työnhaku

- Lomautus määräajaksi tai toistaiseksi
- Työttömyyden kesto
- Työnhakutavat
- Työnhaun esteet
- Etsityn työn laatu (kokoaika- vai osa-aikatyö, palkansaaja- vai yrittäjätyö)
- Voimassaoleva työnhaku työvoimatoimistossa ja työttömyyskorvaus
- Alityöllisyys: haluaisiko työllinen lisätä nykyistä työaikaa
- Työllisten toivoma viikkotyöaika
- Piilotyöttömyys

6. Suoritettu koulutus ja opiskelu neljän viikon aikana

- Yleissivistävä pohjakoulutus
- Suoritettu tutkinto (Tutkintorekisteri)
- Tutkinnon koulutusaste ja -ala
- Osallistuminen tutkintoon johtavaan koulutukseen
- Osallistuminen kurssikoulutukseen
- Osallistuiko kurssikoulutukseen työhön tai ammattiin liittyen
- Osallistuiko kurssikoulutukseen palkallisella työajalla
- Opetustuntien lukumäärä neljän viikon aikana yhteensä

7. Aikaisempi toiminta

- Toiminta vuosi sitten ja vuoden takaista työpaikkaa koskevat tiedot
- Ei-työllisten aikaisempi ansiotyö viimeisten kahdeksan vuoden aikana sekä aikaisempaa työpaikkaa koskevat tiedot

8. Kotitaloustietoja

- Kotitalouden koko
- Kotitalouden tyyppi
- Kotitalouden 15-74-vuotiaiden jäsenten toiminta
- Kotitalouden 15-74-vuotiaiden työllisten jäsenten työsuhde ja työaika

Tärkeimmät taustamuuttujat keskeisille työllisyys- ja työttömyysindikaattoreille

- Sukupuoli
- Ikä
- Koulutus
- Alue
- Toimiala
- Työnantajasektori (yksityinen, kunta, valtio)
- Ammatti
- Ammattiasema
- Sosioekonominen asema

4 Työvoimatutkimuksen keskeiset käsitteet ja määritelmät

- **Alityöllinen**
Alityölliseksi luokitellaan työllinen henkilö, joka tekee osa-aikatyötä, koska kokoaikatyötä ei ollut tarjolla, joka tekee lyhennettyä työviikkoa työnantajan toimesta tai jolla ei ollut tarjolla työtä tilausten tai asiakkaiden vähyyden tai lomautuksen takia. Siten alityöllinen on työllinen, joka itse haluaisi tehdä enemmän töitä.
- **Ammatti**
Ammattitieto perustuu työvoimatutkimuksessa haastateltavan omaan ilmoitukseen. Työllisen ammatti määritellään päätyön ammatin mukaan. Työttömän ammatti määräytyy työttömyyttä edeltäneen työpaikan ammatin mukaan. Työvoimatutkimuksessa ammatti luokitellaan Tilastokeskuksessa käytössä olevien ammattiluokitusten mukaan.
- **Ammattiasema**
Ammattiasema luokittelee työlliset palkatussa työssä oleviin eli palkansaajiin sekä yrittäjiin ja yrittäjäperheenjäseniin. Yrittäjät voidaan luokitella lisäksi yksinäisyrittäjiin ja työnantajayrittäjiin. Työttömän ammattiasema määräytyy työttömyyttä edeltäneen työpaikan ammatin mukaan.
- **Iltatyö**
Iltatyö on kello 18-23 välisenä aikana tehtävää työtä.
- **Julkinen sektori**
Työvoimatutkimuksessa työnantajasektori määrittyy työpaikan tai yrityksen tietojen perusteella yritysrekisteristä. Luokitus poikkeaa jonkin verran kansantalouden tilinpidon käyttämästä. Julkiseen sektoriin kuuluvat valtio ja kunnat. Valtiosektoriin luetaan valtion hallinto, yliopistot, Kansaneläkelaitos, Suomen Pankki ja valtion liikelaitokset. Kuntiin ja kuntayhtymiin luetaan kunnan hallinto, kunnallinen koululaitos, kuntien ja kuntayhtymien palvelulaitokset ja toimipaikat, jotka eivät ole yhtiömuotoisia, kuten terveyskeskukset, sairaalat, päiväkodit sekä kuntien ja kuntayhtymien liikelaitokset.
- **Kokoaikatyö**
Kokoaikatyötä tekeväksi luokitellaan palkansaaaja tai yrittäjä, joka ilmoittaa tekevänsä päätyöpaikassaan kokoaikatyötä. Määritelmä ei perustu tuntirajoihin, vaan vastaajan omaan käsitykseen työn kokoaikaisuudesta.
- **Lomautettu**
Lomautetuksi määritellään työvoimatutkimuksessa henkilö, joka on ollut tutkimusviikon kokonaan poissa työstä (myös sivutyöstä) ja ilmoittaa haastattelussa poissaolon syyksi lomautuksen. Henkilö voi olla lomautettu joko määräajaksi tai toistaiseksi. Lomautettu voi työvoimatutkimuksessa määrittyä joko työlliseksi, työttömäksi tai työvoimaan kuulumattomaksi (kuvattu tarkemmin menetelmäselosteessa http://tilastokeskus.fi/til/tyti/tyti_2009-04-28_men_006.html).
- **Määräaikainen työ**
Määräaikaisessa työsuhteessa olevaksi luetaan palkansaaaja, jonka työsopimus on solmittu määräajaksi, koeajaksi tai tietyn työn suorittamisen ajaksi.
- **Osa-aikatyö**
Osa-aikatyötä tekeväksi luokitellaan palkansaaaja tai yrittäjä, joka ilmoittaa tekevänsä päätyöpaikassaan osa-aikatyötä. Määritelmä ei perustu tuntirajoihin, vaan vastaajan omaan käsitykseen työn osa-aikaisuudesta.
- **Palkansaaaja**
Palkansaaaja on henkilö, joka tekee ansiotyötä palkkaa tai palkkiota vastaan. Palkansaaajat luokitellaan edelleen työntekijöihin ja toimihenkilöihin.

- **Piilotyötön**
Piilotyöttömäksi luetaan työvoiman ulkopuolella oleva henkilö, joka haluaisi ansiotyötä ja olisi työhön käytettävissä kahden viikon kuluessa, mutta ei ole etsinyt työtä viimeisen neljän viikon aikana. Piilotyöttömyyden syitä ovat työnhausta luopuminen tai muut syyt kuten opiskelu, lasten hoito tai terveydelliset syyt.
- **Pitkäaikaistyötön**
Pitkäaikaistyötön on henkilö, joka tutkimusajankohtana on ollut yhtäjaksoisesti työttömänä 12 kuukautta tai pidemmän ajan.
- **Päätyö**
Päätyö on työllisen ainoa tai pääasiallinen ansiotyö. Jos työpaikkoja on useita, päätyö on yleensä se, johon käytetään eniten aikaa tai josta ansiotulot ovat suurimmat. Pää- ja sivutyön määrittely perustuu vastaajan omaan ilmoitukseen.
- **Sairaspäivä**
Työllisen omasta sairaudesta tai tapaturmasta johtunut poissaolopäivä päätyöstä tutkimusviikolla.
- **Sivutyö**
Palkansaajan tai yrittäjän päätyön ohella tekemä työ. Pää- ja sivutyön määrittely perustuu vastaajan omaan ilmoitukseen. Useimmiten sivutyö on se työ, johon käytetään vähemmän aikaa tai josta saadut ansiot ovat vähäisemmät päätyöhön verrattuna.
- **Sivutyöaste**
Sivutyötä tutkimusviikolla tehneiden työllisten prosenttiosuus kaikista työllisistä.
- **Sosioekonomisen asema**
Palkansaajat luokitellaan sosioekonomisen aseman mukaan ylempiin ja alempiin toimihenkilöihin sekä työntekijöihin. Yrittäjät voidaan luokitella työnantajayrittäjiin, yksinäisyrittäjiin ja yrittäjäperheenjäseniin. Luokittelussa käytetään Tilastokeskuksen sosioekonomisen aseman luokitusta.
- **Säännöllinen viikkotyöaika**
Työllisen säännöllinen viikkotyöaika on tavanomainen tai keskimääräinen viikkotyöaika päätyössä. Poissaolot eivät vaikuta säännölliseen viikkotyöaikaan. Palkansaajilla säännölliseen työaikaan luetaan mukaan säännöllinen palkallinen tai palkaton ylityö. Aiemmin on käytetty käsitettä normaali viikkotyöaika.
- **Tehdyt työtunnit vuodessa**
Tehdyt työtunnit ovat kaikkien työllisten tekemien työtuntien summa eli toteutunut työpanos. Se voidaan laskea kuukausittain, neljännesvuosittain tai vuosittain. Tehdyissä työtunneissa ovat mukana pää- ja sivutyön tunnit sekä palkalliset ja palkattomat ylityötunnit.
- **Tehty viikkotyöaika**
Tehty viikkotyöaika on työllisen palkansaajan, yrittäjän tai yrittäjäperheenjäsenen tutkimusviikolla tekemien työtuntien määrä. Tehty viikkotyöaika kysytään erikseen pää- ja sivutyöstä. Siihen luetaan mukaan myös palkalliset ja palkattomat ylityötunnit. Toisaalta lomat, arkivapaat ja poissaolot muista syistä (esim. sairaus) lyhentävät tehtyä viikkotyöaikaa.
- **Tehty vuosityöaika**
Tehty vuosityöaika on laskennallinen käsite, joka saadaan jakamalla kaikkien työllisten vuoden aikana tekemien työtuntien määrä työllisten vuosikeskiarvolla. Näin saadaan keskimääräinen vuosityöaika työllistä kohti. Tehty vuosityöaika voidaan laskea erikseen myös palkansaajille.
- **Toimiala**
Työllisten pää- ja sivutyölle määritellään toimiala työnantajan toimipaikan tai oman yrityksen toimialan mukaan. Toimialan määrittelyssä käytetään Tilastokeskuksen toimialaluokitusta.

- **Työllinen**
Työllinen on henkilö, joka on tutkimusviikolla tehnyt ansiotyötä vähintään tunnin rahapalkkaa tai luontaisetua vastaan tai voittoa saadakseen, tai on ollut tilapäisesti poissa työstä. Tutkimusviikolla työstä pois ollut henkilö lasketaan työlliseksi, jos poissaolon syy on äitiys- tai isyysvapaa tai oma sairaus tai jos poissaolo on kestänyt alle 3 kuukautta. Työlliset voivat olla palkansaajia, yrittäjiä tai samassa kotitaloudessa asuvan perheenjäsenen yrityksessä palkatta työskenteleviä.
- **Työllisyysaste**
Työllisten prosenttiosuus samanikäisestä väestöstä. Koko väestön työllisyysaste lasketaan 15-64-vuotiaiden työllisten prosenttiosuutena samanikäisestä väestöstä.
- **Työnantajasektori**
Työlliset jaetaan työnantajan mukaan julkiseen ja yksityiseen sektoriin. Julkinen sektori jakautuu edelleen valtioon ja kuntiin. Työvoimatutkimuksessa työnantajasektori määrittyy työpaikan tai yrityksen tietojen perusteella yritysrekisteristä. Luokitus poikkeaa jonkin verran kansantalouden tilinpidon käyttämästä.
- **Työnantajayrittäjä**
Yrittäjä, jolla on palveluksessaan palkattua työvoimaa.
- **Työssä olleet/ työstä poissa olleet**
Työssä olleeksi luokitellaan työllinen, joka oli työssä yhtenäkin päivänä tutkimusviikon aikana. Työstä poissa olleeksi luokitellaan työllinen, joka oli tilapäisesti poissa työstä koko tutkimusviikon esimerkiksi loman, sairauden tai lomautuksen vuoksi.
- **Työssäoloaste**
Työssä olleiden prosenttiosuus kaikista työllisistä.
- **Työttömyysaste**
Työttömyysaste on työttömien prosenttiosuus saman ikäisestä työvoimasta eli työllisistä ja työttömistä. Koko väestön työttömyysaste lasketaan 15-74-vuotiaiden työttömien prosenttiosuutena saman ikäisestä työvoimasta.
- **Työtön**
Työtön on henkilö, joka tutkimusviikolla on työtä vailla (ei ollut palkkatyössä tai tehnyt työtä yrittäjänä), on etsinyt työtä aktiivisesti viimeisen neljän viikon aikana palkansaajana tai yrittäjänä ja voisi aloittaa työn kahden viikon kuluessa. Myös henkilö, joka on työtä vailla ja odottaa sovitun työn alkamista kolmen kuukauden kuluessa, luetaan työttömäksi, jos hän voisi aloittaa työn kahden viikon kuluessa. Työttömäksi luetaan myös työpaikastaan toistaiseksi lomautettu, joka täyttää edellä mainitut kriteerit.
- **Työvoima**
Työvoimaan kuuluvat kaikki ne 15-74-vuotiaat henkilöt, jotka tutkimusviikolla olivat työllisiä tai työttömiä.
- **Työvoiman ulkopuolella olevat**
Työvoiman ulkopuolella olevilla tarkoitetaan henkilöitä, jotka tutkimusviikolla eivät olleet työllisiä tai työttömiä. Työvoiman ulkopuolella olevista voidaan käyttää myös käsitettä työvoimaan kuulumattomat.
- **Työvoimaosuus**
Työvoimaan kuuluvien prosenttiosuus samanikäisestä väestöstä.
- **Vuokratyö**
Työsuhde, jossa palkansaaja työskentelee työvoimaa välittävän tai vuokraavan yrityksen kautta.
- **Vuorotyö**
Vuorotyö on työtä, jossa vuorot vaihtuvat säännöllisesti ennakolta sovituin ajanjaksoin. Jos henkilö tekee pysyvästi vain tiettyä vuoroa, esimerkiksi yövuoroa, häntä ei lueta vuorotyötä tekeväksi.

- **Vuosityöaika**
Ks. tehty vuosityöaika
- **Yksinäisyrittäjä**
Yrittäjä tai ammatinharjoittaja, jolla ei ole palveluksessaan palkattua työvoimaa.
- **Yksityinen sektori**
Työvoimatutkimuksessa työnantajasektori määrittyy työpaikan tai yrityksen tietojen perusteella yritysrekisteristä. Luokitus poikkeaa jonkin verran kansantalouden tilinpidon käyttämästä. Yksityiseen sektoriin luokitellaan ne, joilla työnantajana on yhtiö, myös valtioenemmistöinen tai kunnan omistama yhtiö, yksityinen henkilö, yritys, säätiö, osuuskunta tai yhdistys sekä itsenäiset yrittäjät ja ammatinharjoittajat. Voittoa tavoittelemattomat yhteisöt, kuten kirkko ja seurakunnat, luetaan myös yksityiseen sektoriin.
- **Ylityö**
Ylityötä on palkansaajan sopimuksen mukaisen työajan lisäksi päätyössä tekemä työ. Ylityö voi olla joko palkatonta tai palkallista, jolloin siitä saa korvauksen joko rahana tai vapaana.
- **Ylityöaste**
Palkallista ylityötä tutkimusviikolla tehneiden palkansaajien prosenttiosuus kaikista työllisistä.
- **Yrittäjä**
Yrittäjäksi luetaan henkilö, joka harjoittaa taloudellista toimintaa omaan laskuun ja omalla vastuulla. Yrittäjä voi olla työnantajayrittäjä tai yksinäisyrittäjä, kuten ammatinharjoittaja tai freelancer. Osakeyhtiössä toimiva henkilö, joka yksin tai perheensä kanssa omistaa vähintään puolet yrityksestä, luetaan yrittäjäksi.
- **Yrittäjäperheenjäsen**
Henkilö, joka työskentelee palkatta samassa kotitaloudessa asuvan perheenjäsenen yrityksessä tai maatilalla.
- **Yötyö**
Yötyö on kello 23-06 välillä tehtävää työtä.

5 Luokitukset

5.1 Sosioekonominen asema

Sosioekonominen asema 1989 -luokitus

Koodi	Nimike
3	Ylemmät toimihenkilöt
31	Johtotehtävissä toimivat ylemmät toimihenkilöt
32	Suunnittelu- ja tutkimustehtävissä toimivat ylemmät toimihenkilöt
33	Opetustehtävissä toimivat ylemmät toimihenkilöt
34	Muut ylemmät toimihenkilöt
4	Alemmat toimihenkilöt
41	Työnjohtotehtävissä toimivat alemmat toimihenkilöt
42	Itsenäistä toimistotyötä tekevät alemmat toimihenkilöt
43	Epäitsenäistä toimistotyötä tekevät alemmat toimihenkilöt
44	Muut alemmat toimihenkilöt
5	Työntekijät
51	Maataloustyöntekijät
52	Teollisuustyöntekijät
53	Muut tuotantotyöntekijät
54	Jakelu- ja palvelutyöntekijät

Sosioekonominen asema perustuu vuodesta 2011 alkaen Ammattiluokitus 2010:een. Tiedot eivät ole täysin vertailukelpoisia vuotta 2011 edeltäviin vuosiin. Lisätietoja http://tilastokeskus.fi/til/tyti/tyti_2012-03-09_uut_001.html.

5.2 Toimiala

Toimialaluokitus TOL 2008

Koodi	Nimike
	Toimialat yhteensä
A	Maatalous, metsätalous ja kalatalous
01	Kasvinviljely ja kotieläintalous, riistatalous ja niihin liittyvät palvelut
02	Metsätalous ja puunkorjuu
03	Kalastus ja vesiviljely
B	Kaivostoiminta ja louhinta
05	Kivihiihen ja ruskohiilen kaivu
06	Raakaöljyn ja maakaasun tuotanto
07	Metallimalmien louhinta
08	Muu kaivostoiminta ja louhinta
09	Kaivostoimintaa palveleva toiminta
C	Teollisuus
10	Elintarvikkeiden valmistus
11	Juomien valmistus
12	Tupakkatuotteiden valmistus
13	Tekstiilien valmistus
14	Vaatteiden valmistus
15	Nahan ja nahkatuotteiden valmistus
16	Sahatavaran sekä puu- ja korkkituotteiden valmistus (pl. huonekalut); olki- ja punontatuotteiden valmistus
17	Paperin, paperi- ja kartonkituotteiden valmistus
18	Painaminen ja tallenteiden jäljentäminen
19	Koksin ja jalostettujen öljytuotteiden valmistus
20	Kemikaalien ja kemiallisten tuotteiden valmistus
21	Lääkeaineiden ja lääkkeiden valmistus
22	Kumi- ja muovituotteiden valmistus
23	Muiden ei-metallisten mineraalituotteiden valmistus
24	Metallien jalostus
25	Metallituotteiden valmistus (pl. koneet ja laitteet)
26	Tietokoneiden sekä elektronisten ja optisten tuotteiden valmistus
27	Sähkölaitteiden valmistus
28	Muiden koneiden ja laitteiden valmistus
29	Moottoriajoneuvojen, perävaunujen ja puoliperävaunujen valmistus
30	Muiden kulkuneuvojen valmistus
31	Huonekalujen valmistus
32	Muu valmistus
33	Koneiden ja laitteiden korjaus, huolto ja asennus
D	Sähkö-, kaasu- ja lämpöhuolto, jäähdytysliiketoiminta
35	Sähkö-, kaasu- ja lämpöhuolto, jäähdytysliiketoiminta
E	Vesihuolto, viemäri- ja jätevesihuolto, jätehuolto ja muu ympäristön puhtaanapito
36	Veden otto, puhdistus ja jakelu
37	Viemäri- ja jätevesihuolto
38	Jätteen keruu, käsittely ja loppusijoitus; materiaalien kierrätys
39	Maaperän ja vesistöjen kunnostus ja muut ympäristönhuoltopalvelut

Koodi	Nimike
F	Rakentaminen
41	Talonrakentaminen
42	Maa- ja vesirakentaminen
43	Erikoistunut rakennustoiminta
G	Tukku- ja vähittäiskauppa; moottoriajoneuvojen ja moottoripyörien korjaus
45	Moottoriajoneuvojen ja moottoripyörien tukku- ja vähittäiskauppa sekä korjaus
46	Tukkukauppa (pl. moottoriajoneuvojen ja moottoripyörien kauppa)
47	Vähittäiskauppa (pl. moottoriajoneuvojen ja moottoripyörien kauppa)
H	Kuljetus ja varastointi
49	Maaliikenne ja putkijohtokuljetus
50	Vesiliikenne
51	Ilmaliikenne
52	Varastointi ja liikennettä palveleva toiminta
53	Posti- ja kuriiritoiminta
I	Majoitus- ja ravitsemistoiminta
55	Majoitus
56	Ravitsemistoiminta
J	Informaatio ja viestintä
58	Kustannustoiminta
59	Elokuva-, video- ja televisio-ohjelmatuotanto, äänitteiden ja musiikin kustantaminen
60	Radio- ja televisiotoiminta
61	Televiestintä
62	Ohjelmistot, konsultointi ja siihen liittyvä toiminta
63	Tietopalvelutoiminta
K	Rahoitus- ja vakuutustoiminta
64	Rahoituspalvelut (pl. vakuutus- ja eläkevakuutustoiminta)
65	Vakuutus-, jälleenvakuutus- ja eläkevakuutustoiminta (pl. pakollinen sosiaalivakuutus)
66	Rahoitusta ja vakuuttamista palveleva toiminta
L	Kiinteistöalan toiminta
68	Kiinteistöalan toiminta
M	Ammatillinen, tieteellinen ja tekninen toiminta
69	Lakiasiaain- ja laskentatoimen palvelut
70	Pääkonttorien toiminta; liikkeenjohdon konsultointi
71	Arkkitehti- ja insinööripalvelut; tekninen testaus ja analysointi
72	Tieteellinen tutkimus ja kehittäminen
73	Mainostoiminta ja markkinatutkimus
74	Muut erikoistuneet palvelut liike-elämälle
75	Eläinlääkintäpalvelut
N	Hallinto- ja tukipalvelutoiminta
77	Vuokraus- ja leasingtoiminta
78	Työllistämistoiminta
79	Matkatoimistojen ja matkanjärjestäjien toiminta; varauspalvelut
80	Turvallisuus-, vartiointi- ja etsiväpalvelut
81	Kiinteistön- ja maisemanhoito
82	Hallinto- ja tukipalvelut liike-elämälle
O	Julkinen hallinto ja maanpuolustus; pakollinen sosiaalivakuutus
84	Julkinen hallinto ja maanpuolustus; pakollinen sosiaalivakuutus
P	Koulutus

Koodi	Nimike
85	Koulutus
Q	Terveys- ja sosiaalipalvelut
86	Terveyspalvelut
87	Sosiaalihuollon laitospalvelut
88	Sosiaalihuollon avopalvelut
R	Taiteet, viihde ja virkistys
90	Kulttuuri- ja viihdetoiminta
91	Kirjastojen, arkistojen, museoiden ja muiden kulttuurilaitosten toiminta
92	Rahapeli- ja vedonlyöntipalvelut
93	Urheilutoiminta sekä huvi- ja virkistyspalvelut
S	Muu palvelutoiminta
94	Järjestöjen toiminta
95	Tietokoneiden, henkilökohtaisten ja kotitaloustavaroiden korjaus
96	Muut henkilökohtaiset palvelut
T	Kotitalouksien toiminta työntantajina; kotitalouksien eriyttämätön toiminta tavaroiden ja palvelujen tuottamiseksi omaan käyttöön
97	Kotitalouksien toiminta kotitaloustyöntekijöiden työntantajina
98	Kotitalouksien eriyttämätön toiminta tavaroiden ja palvelujen tuottamiseksi omaan käyttöön
U	Kansainvälisten organisaatioiden ja toimielinten toiminta
99	Kansainvälisten organisaatioiden ja toimielinten toiminta
X	Toimiala tuntematon
00	Toimiala tuntematon

5.3 Ammattiluokitus

Ammattiluokitus 2010

Koodi	Nimike
	Ammatit yhteensä
1	Johtajat
11	Johtajat, ylimmät virkamiehet ja järjestöjen johtajat
12	Hallintojohtajat ja kaupalliset johtajat
13	Tuotantotoiminnan ja yhteiskunnan peruspalvelujen johtajat
14	Hotelli- ja ravintola-alan, vähittäiskaupan ja muiden palvelualojen johtajat
2	Erityisasiantuntijat
21	Luonnontieteiden ja tekniikan erityisasiantuntijat
22	Terveystieteiden erityisasiantuntijat
23	Opettajat ja muut opetusalan erityisasiantuntijat
24	Liike-elämän ja hallinnon erityisasiantuntijat
25	Tieto- ja viestintäteknologian erityisasiantuntijat
26	Lainopilliset, sosiaalialan ja kulttuurialan erityisasiantuntijat
3	Asiantuntijat
31	Luonnontieteiden ja tekniikan asiantuntijat
32	Terveystieteiden asiantuntijat
33	Liike-elämän ja hallinnon asiantuntijat
34	Lainopilliset avustajat sekä sosiaali- ja kulttuurialan asiantuntijat
35	Informaatio- ja tietoliikenneteknologian asiantuntijat
4	Toimisto- ja asiakaspalvelutyöntekijät
41	Toimistotyöntekijät
42	Asiakaspalvelutyöntekijät
43	Laskennan ja varastoinnin toimistotyöntekijät
44	Muut toimisto- ja asiakaspalvelutyöntekijät
5	Palvelu- ja myyntityöntekijät
51	Palvelutyöntekijät
52	Myyjät, kauppiaat ym.
53	Hoivapalvelun ja terveydenhuollon työntekijät
54	Suojelu- ja vartiointityöntekijät
6	Maanviljelijät, metsätyöntekijät ym.
61	Maanviljelijät ja eläintenkasvattajat ym.
62	Metsä- ja kalatalouden työntekijät
63	Kotitarveviljelijät, -kalastajat ja -metsästäjät
7	Rakennus-, korjaus- ja valmistustyöntekijät
71	Rakennustyöntekijät ym. (pl. sähköasentajat)
72	Konepaja- ja valimotyöntekijät sekä asentajat ja korjaajat
73	Käsityötuotteiden valmistajat, hienomekaanikot sekä painoalan työntekijät
74	Sähkö- ja elektroniikka-alan työntekijät
75	Elintarvike-, puutyö- ja vaatetus- ja jalkinealan valmistustyöntekijät ym.

Koodi	Nimike
8	Prosessi- ja kuljetustyöntekijät
81	Prosessityöntekijät
82	Teollisuustuotteiden kokoonpanijat
83	Kuljetustyöntekijät
9	Muut työntekijät
91	Siivoojat, kotiapulaiset ja muut puhdistustyöntekijät
92	Maa-, metsä- ja kalatalouden avustavat työntekijät
93	Teollisuuden ja rakentamisen avustavat työntekijät
94	Avustavat keittiö- ja ruokatyöntekijät
95	Katumyyjät, kengänkiillottajat ym.
96	Katujen puhtaanapidon ja jätehuollon työntekijät ym.
0	Sotilaat
01	Upseerit
02	Aliupseerit
03	Sotilasammattihenkilöstö

Ammattitiedot julkaistaan vuodesta 2012 alkaen Ammattiluokitus 2010:n mukaan. Tiedot eivät ole vertailukelpoisia aiempiin Ammattiluokitus 2001:n mukaisiin tietoihin. Lisätietoja <http://www.stat.fi/meta/luokitukset/ammatti/001-2010/index.html>.

5.4 Koulutusaste

Koulutusluokitus 2011, koulutusaste

Koodi	Nimike
0	Esiaste Koulutus annetaan päiväkodissa tai peruskoulussa pääsääntöisesti 3-6-vuotiaille lapsille. 3-6-vuotiaat päiväkotilapset luetaan esiopetuksen piiriin sillä perusteella, että päiväkodit ovat laitoksia, joiden henkilöstöön kuuluu ammattikoulutuksen saanut opettajisto.
1	Alempi perusaste Alempaan perusasteeseen koulutus käsittää kansakoulun suoritukset.
2	Ylempi perusaste Ylemmän perusasteeseen koulutukseen sisältyvät peruskoulun suoritus sekä aikaisempi keskikoulun suoritus. Ylemmän perusasteeseen oppimäärän suoritus antaa jatko-opintokelpoisuuden lukio-opintoihin tai ammatilliseen koulutukseen.
3	Keskiaste Keskiasteen pohjakoulutusvaatimuksena on ylemmän perusasteeseen oppimäärän suorittaminen. Koulutus kestää pääsääntöisesti 2-3 vuotta eli yhteensä 11-12 vuotta peruskoulun alusta. Se antaa ammattipätevyyden ja mahdollistaa opintojen jatkamisen ammattikorkeakouluissa ja tietyin ehdoin yliopistoissa. Keskiasteeseen koulutuksiksi luetaan mm. ylioppilastutkinnot, 1-3-vuotiset ammatilliset tutkinnot, ammatilliset perustutkinnot, ammattitutkinnot ja erikoisammattitutkinnot (esim. lähihoitaja, sähköasentaja).
5	Alin korkea-aste Koulutus kestää pääsääntöisesti 2-3 vuotta keskiasteen jälkeen eli yhteensä 13-14 vuotta peruskoulun aloittamisesta lukien. Alimpaan korkea-asteeseen koulutuksiksi luetaan mm. tekniikan, agrotekniikan, hortonomian, arkkitehtuurin ja sairaanhoitajan tutkinnot, jotka eivät ole ammattikorkeakoulututkintoja.
6	Alempi korkeakouluaste Koulutuksen suorittaminen vaatii 3-4 vuotta päätoimista opiskelua keskiasteen jälkeen. Alempaan korkeakouluasteeseen tutkinnon suorittaminen antaa kelpoisuuden siirtyä ylempälle korkeakouluasteelle, mutta ei tieteelliseen jatkokoulutukseen. Alempaan korkeakouluasteeseen luetaan ammattikorkeakoulututkinnot ja yliopistojen alemmat korkeakoulututkinnot sekä mm. insinööri, metsätalouden insinööri ja merikapteeni.
7	Ylempi korkeakouluaste Ylemmän korkeakouluasteeseen tutkinnon suorittaminen vaatii pääsääntöisesti 5-6 vuotta päätoimista opiskelua keskiasteen jälkeen. Tutkinnon suorittaminen antaa valmiudet tieteelliseen jatkokoulutukseen tutkijakoulutusasteella tai valmistaa korkean vaatimustason ammatteihin. Ylempään korkeakouluasteeseen luetaan ylempät ammattikorkeakoulututkinnot ja yliopistojen ylempät korkeakoulututkinnot (maisteritutkinnot) sekä lääkärien erikoistumistutkinnot.
8	Tutkijakoulutusaste Koulutuksen suorittaminen edellyttää itsenäisen ja julkaisukelpoisen tutkimustyön tai väitöskirjan tekemistä. Tutkinnot ovat tieteellisiä lisensiaatin ja tohtorin tutkintoja.
9	Koulutusaste tuntematon

6 Huomautuksia liitetaulukoihin

- **Käsitteiden määritelmät** löytyvät työvoimatutkimuksen kotisivulta kohdasta ”Käsitteet ja määritelmät” sekä painetusta vuositilastosta ja sen pdf-versiosta.
- Liitetaulukoissa esitettäviin **pieniin, korkeintaan 4 000 henkeä koskeviin lukuihin on suhtauduttava varauksella**. Niiden taustalla oleva vastaajien määrä on vähäinen.
- **Taulukoissa käytetyt symbolit**
Määrä pienempi kuin puolet käytetystä yksiköstä ”0”
Ei mitään ilmoitettavaa tai tietoa liian epävarma esitettäväksi ”.”
- **Pyörityksistä** johtuen taulukoiden summat eivät aina täsmää.
- **Koulutustiedot** vuodelta 2012 ovat saatavissa vasta myöhemmin.
- **Ammattitiedot** julkaistaan vuodesta 2012 alkaen Ammattiluokitus 2010:n mukaan. Tiedot eivät ole vertailukelpoisia aiempiin Ammattiluokitus 2001:n mukaisiin tietoihin. Lisätietoja <http://www.stat.fi/meta/luokitukset/ammatti/001-2010/index.html>.
- **Sosioekonomisen aseman mukaiset** tiedot eivät ole täysin vertailukelpoisia vuotta 2011 edeltäviin vuosiin. Vuodesta 2011 alkaen sosioekonominen asema perustuu uuteen Ammattiluokitus 2010:een. Lisätietoja http://tilastokeskus.fi/til/tyti/tyti_2012-03-09_uut_001.html.
- **Toimialan ja työnantajasektorin** mukaisissa tiedoissa yhteensä-luokka sisältää ne, joilla kyseinen tieto on tuntematon.
- **Ylityötä** koskevat tiedot vuodesta 2009 alkaen eivät ole täysin vertailukelpoisia aikaisempiin tietoihin kysymistavan muuttumisen vuoksi.

Liitetaulukot, aikasarjat 2003–2012 ja 2008–2012

Liitetaulukko 1. Väestö työmarkkina-aseman ja sukupuolen mukaan vuosina 2003 - 2012, 15-74-vuotiaat

		Väestö	Työvoima	Työlliset	Työttömät	Työvoiman ulkopuolella olevat
		1000 henkeä	1000 henkeä	1000 henkeä	1000 henkeä	1000 henkeä
Sukupuoli	Vuosi					
Sukupuolet yhteensä	2003	3 926	2 600	2 365	235	1 327
	2004	3 935	2 594	2 365	229	1 342
	2005	3 948	2 621	2 401	220	1 327
	2006	3 963	2 648	2 443	204	1 315
	2007	3 981	2 675	2 492	183	1 306
	2008	4 004	2 703	2 531	172	1 301
	2009	4 025	2 678	2 457	221	1 347
	2010	4 043	2 672	2 447	224	1 372
	2011	4 059	2 682	2 474	209	1 376
	2012	4 075	2 690	2 483	207	1 385
	Miehet	2003	1 959	1 351	1 227	124
2004		1 965	1 346	1 229	118	618
2005		1 972	1 353	1 243	111	619
2006		1 981	1 367	1 266	101	614
2007		1 991	1 380	1 289	90	611
2008		2 003	1 400	1 315	85	603
2009		2 014	1 377	1 255	122	637
2010		2 024	1 385	1 259	126	639
2011		2 032	1 395	1 278	117	637
2012		2 041	1 392	1 277	115	648
Naiset		2003	1 967	1 248	1 137	111
	2004	1 971	1 247	1 136	111	723
	2005	1 975	1 267	1 158	109	708
	2006	1 982	1 281	1 178	104	701
	2007	1 990	1 295	1 202	93	695
	2008	2 001	1 303	1 216	87	698
	2009	2 011	1 301	1 202	99	710
	2010	2 020	1 287	1 188	98	733
	2011	2 027	1 287	1 196	91	739
	2012	2 034	1 298	1 206	92	736

Liitetaulukko 2. Työvoima iän ja sukupuolen mukaan vuosina 2003 - 2012

		Työvoima, 1000 henkeä							
		15-74	15-64	15-24	25-34	35-44	45-54	55-64	65-74
Sukupuoli	Vuosi								
Sukupuolet yhteensä	2003	2 600	2 580	320	545	671	697	347	20
	2004	2 594	2 574	313	540	665	686	370	20
	2005	2 621	2 597	321	544	654	684	395	23
	2006	2 648	2 620	328	547	646	678	420	27
	2007	2 675	2 642	341	558	636	674	433	33
	2008	2 703	2 669	341	573	624	677	455	34
	2009	2 678	2 644	322	579	611	673	460	34
	2010	2 672	2 634	317	575	598	669	476	38
	2011	2 682	2 637	323	575	595	668	476	46
	2012	2 690	2 637	331	569	590	666	482	53
Miehet	2003	1 351	1 337	161	298	351	351	176	15
	2004	1 346	1 332	158	297	350	342	184	15
	2005	1 353	1 338	160	297	344	341	196	15
	2006	1 367	1 350	165	299	339	338	209	17
	2007	1 380	1 358	168	305	333	336	216	22
	2008	1 400	1 376	169	315	327	338	228	24
	2009	1 377	1 355	158	316	320	336	225	22
	2010	1 385	1 360	158	318	314	337	234	25
	2011	1 395	1 366	160	318	314	337	237	29
	2012	1 392	1 359	163	314	312	335	235	33
Naiset	2003	1 248	1 243	159	246	320	346	171	5
	2004	1 247	1 242	155	243	315	344	185	5
	2005	1 267	1 259	161	247	311	342	199	8
	2006	1 281	1 270	164	247	308	340	211	11
	2007	1 295	1 284	173	253	303	338	217	11
	2008	1 303	1 293	172	259	297	339	226	11
	2009	1 301	1 289	164	263	291	337	234	12
	2010	1 287	1 274	159	257	284	333	242	13
	2011	1 287	1 271	163	256	281	331	240	17
	2012	1 298	1 278	168	255	278	330	247	20

Liitetaulukko 3. Työvoimaosuudet iän ja sukupuolen mukaan vuosina 2003 - 2012

		Työvoimaosuus, %							
		15-74	15-64	15-24	25-34	35-44	45-54	55-64	65-74
Sukupuoli	Vuosi								
Sukupuolet yhteensä	2003	66,2	74,0	49,2	85,3	89,6	87,1	53,7	4,5
	2004	65,9	73,8	48,1	84,8	89,5	87,3	54,9	4,5
	2005	66,4	74,3	49,1	85,2	89,4	88,1	56,6	5,2
	2006	66,8	74,7	50,0	85,1	89,8	88,2	58,5	6,0
	2007	67,2	75,1	51,8	85,6	90,1	88,1	58,8	7,2
	2008	67,5	75,5	51,7	86,1	90,5	89,0	59,7	7,3
	2009	66,5	74,5	49,0	85,4	90,4	88,7	59,1	7,1
	2010	66,1	74,1	48,0	84,1	89,7	88,7	60,2	7,7
	2011	66,1	74,5	49,0	83,9	89,9	89,1	60,9	8,8
	2012	66,0	74,8	50,1	83,0	89,5	89,2	62,3	9,6
Miehet	2003	69,0	75,9	48,4	91,4	92,2	86,9	55,3	7,4
	2004	68,5	75,5	47,4	91,3	92,7	86,6	55,6	7,3
	2005	68,6	75,7	47,9	91,0	92,5	87,5	56,9	7,4
	2006	69,0	76,2	49,1	91,0	92,7	87,3	58,9	8,0
	2007	69,3	76,4	50,1	91,3	92,8	87,4	59,1	10,4
	2008	69,9	77,0	50,1	92,1	93,3	88,5	60,6	10,9
	2009	68,4	75,6	46,9	90,7	93,1	88,2	58,7	10,0
	2010	68,4	75,7	46,8	90,5	92,4	88,7	60,1	11,0
	2011	68,7	76,3	47,5	90,6	92,9	89,4	61,4	11,9
	2012	68,2	76,2	48,3	89,2	92,6	89,4	61,6	12,9
Naiset	2003	63,5	72,1	49,9	79,0	86,9	87,3	52,2	2,2
	2004	63,3	72,0	48,8	78,0	86,2	88,1	54,3	2,1
	2005	64,1	72,8	50,4	79,1	86,3	88,8	56,4	3,3
	2006	64,6	73,3	51,0	78,9	86,9	89,0	58,2	4,3
	2007	65,1	73,8	53,5	79,7	87,3	88,9	58,4	4,4
	2008	65,1	73,9	53,4	79,8	87,6	89,5	58,8	4,2
	2009	64,7	73,5	51,1	79,7	87,6	89,3	59,5	4,6
	2010	63,7	72,5	49,3	77,3	86,8	88,7	60,3	4,8
	2011	63,5	72,6	50,4	76,9	86,7	88,8	60,4	6,0
	2012	63,8	73,4	52,0	76,5	86,3	89,1	62,9	6,7

Liitetaulukko 4. Työvoiman ulkopuolella oleva väestö iän ja sukupuolen mukaan vuosina 2003 - 2012

		Työvoiman ulkopuolella olevat, 1000 henkeä							
		15-74	15-64	15-24	25-34	35-44	45-54	55-64	65-74
Sukupuoli	Vuosi								
Sukupuolet yhteensä	2003	1 327	904	331	94	78	103	299	422
	2004	1 342	915	338	96	78	99	303	427
	2005	1 327	899	332	95	77	92	302	429
	2006	1 315	886	328	96	73	91	298	429
	2007	1 306	875	317	94	70	91	304	431
	2008	1 301	867	318	93	66	84	307	433
	2009	1 347	903	336	99	65	85	318	444
	2010	1 372	921	343	109	69	85	315	451
	2011	1 376	902	337	110	67	82	306	474
	2012	1 385	887	330	116	69	80	292	497
Miehet	2003	608	424	172	28	30	53	142	184
	2004	618	431	175	28	27	53	147	187
	2005	619	429	174	29	28	49	149	190
	2006	614	422	171	30	27	49	146	192
	2007	611	420	168	29	26	48	149	191
	2008	603	411	168	27	23	44	149	192
	2009	637	438	179	32	24	45	159	199
	2010	639	437	179	33	26	43	156	202
	2011	637	423	177	33	24	40	149	214
	2012	648	424	175	38	25	40	147	224
Naiset	2003	719	480	159	66	48	50	157	239
	2004	723	484	163	68	50	46	156	240
	2005	708	470	158	65	49	43	154	238
	2006	701	464	157	66	46	42	152	237
	2007	695	455	150	64	44	42	155	240
	2008	698	456	150	66	42	40	159	242
	2009	710	465	157	67	41	41	159	245
	2010	733	484	163	76	43	42	159	249
	2011	739	479	160	77	43	42	157	261
	2012	736	463	155	78	44	40	145	273

Liitetaulukko 5. Työlliset iän ja sukupuolen mukaan vuosina 2003 - 2012

		Työlliset, 1000 henkeä							
		15-74	15-64	15-24	25-34	35-44	45-54	55-64	65-74
Sukupuoli	Vuosi								
Sukupuolet yhteensä	2003	2 365	2 345	250	497	627	650	321	20
	2004	2 365	2 345	248	494	620	640	343	20
	2005	2 401	2 378	256	502	612	640	368	23
	2006	2 443	2 416	267	509	612	637	392	27
	2007	2 492	2 459	285	523	605	640	406	33
	2008	2 531	2 497	285	540	596	647	430	34
	2009	2 457	2 423	253	531	576	632	431	34
	2010	2 447	2 410	249	530	560	626	445	37
	2011	2 474	2 428	258	532	562	630	446	45
	2012	2 483	2 431	268	526	559	628	450	52
Miehet	2003	1 227	1 213	126	273	328	324	162	15
	2004	1 229	1 214	123	273	328	319	171	15
	2005	1 243	1 228	127	276	322	320	182	15
	2006	1 266	1 249	133	281	323	317	195	17
	2007	1 289	1 267	141	288	319	318	201	22
	2008	1 315	1 291	140	298	315	323	215	23
	2009	1 255	1 233	120	289	301	313	210	22
	2010	1 259	1 234	121	292	294	312	217	25
	2011	1 278	1 249	125	294	295	316	219	29
	2012	1 277	1 244	131	290	294	313	216	33
Naiset	2003	1 137	1 132	124	224	299	325	158	5
	2004	1 136	1 131	125	221	292	321	172	5
	2005	1 158	1 150	129	226	289	319	186	8
	2006	1 178	1 167	133	228	288	320	197	11
	2007	1 202	1 191	144	235	285	322	205	11
	2008	1 216	1 206	145	242	281	323	215	10
	2009	1 202	1 190	133	242	275	318	221	12
	2010	1 188	1 176	128	239	267	314	228	12
	2011	1 196	1 179	133	238	267	315	227	17
	2012	1 206	1 187	137	236	264	315	234	19

Liitetaulukko 6. Työllisyysasteet iän ja sukupuolen mukaan vuosina 2003 - 2012

		Työllisyysaste, %							
		15-74	15-64	15-24	25-34	35-44	45-54	55-64	65-74
Sukupuoli	Vuosi								
Sukupuolet yhteensä	2003	60,2	67,3	38,5	77,9	83,7	81,2	49,6	4,5
	2004	60,1	67,2	38,1	77,7	83,4	81,4	50,9	4,4
	2005	60,8	68,0	39,3	78,7	83,6	82,5	52,7	5,1
	2006	61,7	68,9	40,7	79,2	85,0	82,7	54,5	6,0
	2007	62,6	69,9	43,2	80,3	85,7	83,7	55,0	7,1
	2008	63,2	70,6	43,2	81,1	86,4	85,0	56,5	7,2
	2009	61,1	68,3	38,4	78,4	85,3	83,3	55,5	7,1
	2010	60,5	67,8	37,8	77,6	84,0	82,9	56,2	7,6
	2011	60,9	68,6	39,1	77,6	84,9	84,1	57,0	8,7
	2012	60,9	69,0	40,6	76,8	84,8	84,2	58,2	9,5
Miehet	2003	62,7	68,9	37,8	83,6	86,1	80,4	51,0	7,3
	2004	62,5	68,9	36,9	84,0	87,0	80,6	51,4	7,3
	2005	63,0	69,5	38,0	84,5	86,7	82,1	52,8	7,4
	2006	63,9	70,5	39,8	85,4	88,4	81,8	54,8	8,0
	2007	64,8	71,3	41,9	86,2	89,0	82,9	55,1	10,4
	2008	65,6	72,3	41,5	87,3	89,9	84,7	57,1	10,8
	2009	62,3	68,8	35,6	83,1	87,6	82,3	54,6	10,0
	2010	62,2	68,7	35,7	83,1	86,5	82,1	55,6	11,0
	2011	62,9	69,8	37,2	83,5	87,4	83,8	56,8	11,8
	2012	62,6	69,8	38,7	82,4	87,6	83,5	56,6	12,8
Naiset	2003	57,8	65,7	39,1	71,9	81,3	82,1	48,3	2,2
	2004	57,6	65,5	39,4	71,1	79,8	82,2	50,4	2,1
	2005	58,6	66,5	40,5	72,5	80,4	82,8	52,7	3,3
	2006	59,4	67,3	41,6	72,6	81,5	83,7	54,3	4,3
	2007	60,4	68,5	44,7	74,2	82,2	84,6	55,0	4,4
	2008	60,8	68,9	45,0	74,6	82,9	85,4	55,8	4,1
	2009	59,8	67,9	41,4	73,4	83,0	84,4	56,3	4,6
	2010	58,8	66,9	39,9	71,8	81,5	83,8	56,9	4,7
	2011	59,0	67,4	41,2	71,4	82,4	84,4	57,2	6,0
	2012	59,3	68,1	42,6	70,8	81,9	84,9	59,7	6,6

Liitetaulukko 7. Työlliset ja työllisyysasteet aluehallintovirastojen (AVI) mukaan vuosina 2009 - 2012, 15-64-vuotiaat

	Työlliset, 1000 henkeä				Työllisyysaste, %			
	2009	2010	2011	2012	2009	2010	2011	2012
Aluehallintovirasto								
Koko maa	2 423	2 410	2 428	2 431	68,3	67,8	68,6	69,0
Etelä-Suomen AVI	1 071	1 064	1 074	1 079	71,5	70,7	71,5	71,9
Lounais-Suomen AVI	314	305	306	307	69,5	67,6	68,3	69,1
Itä-Suomen AVI	226	232	232	231	61,3	63,1	63,6	64,0
Länsi- ja Sisä-Suomen AVI	525	524	528	529	67,4	67,0	67,8	68,2
Pohjois-Suomen AVI	199	197	200	197	64,5	63,7	65,1	64,3
Lapin AVI	73	73	74	73	60,5	60,7	61,9	62,1
Ahvenanmaan valtionvirasto	14	14	14	15	77,9	78,0	78,5	80,7

Liitetaulukko 8. Työlliset sosioekonomisen aseman ja sukupuolen mukaan vuosina 2003 - 2012, 15-74-vuotiaat

		Vuosi									
		2003	2004	2005	2006	2007	2008	2009	2010	2011 ¹⁾	2012
Sukupuoli											
Sukupuolet yhteensä	Työlliset yhteensä	2 365	2 365	2 401	2 443	2 492	2 531	2 457	2 447	2 474	2 483
	Palkansaajat yhteensä	2 061	2 064	2 098	2 129	2 178	2 207	2 123	2 120	2 143	2 146
	- ylemmät toimihenkilöt	529	541	550	565	594	607	603	626	597	591
	- alemmat toimihenkilöt	780	787	809	817	819	830	816	805	842	851
	- työntekijät	747	731	734	745	761	764	697	682	695	697
	Yrittäjät yhteensä	304	301	303	314	313	324	334	328	331	337
Miehet	Työlliset yhteensä	1 227	1 229	1 243	1 266	1 289	1 315	1 255	1 259	1 278	1 277
	Palkansaajat yhteensä	1 024	1 025	1 038	1 051	1 075	1 095	1 029	1 038	1 052	1 047
	- ylemmät toimihenkilöt	296	301	300	305	325	329	324	343	327	319
	- alemmat toimihenkilöt	216	216	222	220	212	219	212	213	239	241
	- työntekijät	509	505	513	524	535	543	490	478	482	484
	Yrittäjät yhteensä	204	204	205	215	214	220	226	221	225	230
Naiset	Työlliset yhteensä	1 137	1 136	1 158	1 178	1 202	1 216	1 202	1 188	1 196	1 206
	Palkansaajat yhteensä	1 037	1 039	1 060	1 078	1 103	1 112	1 094	1 082	1 091	1 099
	- ylemmät toimihenkilöt	233	240	251	259	269	279	279	283	271	272
	- alemmat toimihenkilöt	565	571	587	597	606	610	604	592	603	610
	- työntekijät	238	226	221	221	226	221	207	203	213	214
	Yrittäjät yhteensä	100	97	98	99	99	104	109	107	105	107

1) Tiedot vuodesta 2011 alkaen eivät ole täysin vertailukelpoisia aiempiin vuosiin.

Liitetaulukko 9. Työlliset koulutusasteen ja sukupuolen mukaan 2003 - 2011, 15-74-vuotiaat

		Työlliset, 1000 henkeä								
		Vuosi								
		2003	2004	2005	2006	2007	2008	2009	2010	2011
Sukupuoli	Koulutusaste									
Sukupuolet yhteensä	Yhteensä	2 365	2 365	2 401	2 443	2 492	2 531	2 457	2 447	2 474
	Keskiasteen koulutus (3)	1 035	1 049	1 095	1 120	1 138	1 155	1 120	1 116	1 120
	Korkea-aste yhteensä (5,6,7,8)	822	838	855	880	918	942	942	965	997
	- alin korkea-aste (5)	396	394	389	378	367	364	354	351	351
	- alempi korkeakouluaste (6)	191	205	219	243	269	282	283	294	315
	- ylempi korkeakoulu- tai tutkijakoulutusaste (7,8)	234	239	247	259	281	297	305	319	331
	Ei perusasteen jälkeistä koulutusta tai koulutusaste tuntematon	508	477	451	444	436	434	395	367	357
Miehet	Yhteensä	1 227	1 229	1 243	1 266	1 289	1 315	1 255	1 259	1 278
	Keskiasteen koulutus (3)	566	576	598	615	627	639	614	614	622
	Korkea-aste yhteensä (5,6,7,8)	375	380	383	390	406	419	410	427	438
	- alin korkea-aste (5)	153	151	152	144	140	142	133	133	134
	- alempi korkeakouluaste (6)	104	108	106	118	128	133	130	136	147
	- ylempi korkeakoulu- tai tutkijakoulutusaste (7,8)	119	121	125	128	138	144	147	158	157
	Ei perusasteen jälkeistä koulutusta tai koulutusaste tuntematon	286	273	263	261	256	257	230	218	217
Naiset	Yhteensä	1 137	1 136	1 158	1 178	1 202	1 216	1 202	1 188	1 196
	Keskiasteen koulutus (3)	469	474	497	505	511	516	506	502	498
	Korkea-aste yhteensä (5,6,7,8)	446	458	473	490	511	524	532	538	558
	- alin korkea-aste (5)	244	243	237	234	228	222	221	218	217
	- alempi korkeakouluaste (6)	88	97	113	125	140	149	154	158	168
	- ylempi korkeakoulu- tai tutkijakoulutusaste (7,8)	115	118	122	131	143	153	157	162	173
	Ei perusasteen jälkeistä koulutusta tai koulutusaste tuntematon	222	204	188	183	180	176	165	149	139

Liitetaulukko 10. Työlliset toimialan (TOL 2008) ja sukupuolen mukaan vuosina 2008 - 2012, 15-74-vuotiaat

			Työlliset, 1000 henkeä						
			Vuosi						
			2008	2009	2010	2011	2012		
Sukupuoli	Toimiala	TOL 2008							
Sukupuolet yhteensä	Toimialat yhteensä		00-99	2 531	2 457	2 447	2 474	2 483	
	A, B Maa-, metsä- ja kalatalous; kaivostoiminta		01-09	119	119	115	110	109	
	C Teollisuus		10-33	417	379	362	360	357	
	D, E Sähkö-, kaasu-, lämpö-, vesi-, viemäri- ja jätevesihuolto		35-39	25	27	26	24	25	
	F Rakentaminen		41-43	186	175	172	176	175	
	G Tukku- ja vähittäiskauppa; moottoriajoneuvojen ja moottoripyörien korjaus		45-47	311	296	298	303	300	
	H Kuljetus ja varastointi		49-53	153	153	156	147	144	
	I Majoitus- ja ravitsemistoiminta		55-56	88	85	83	83	86	
	J Informaatio ja viestintä		58-63	95	94	95	99	101	
	K, L Rahoitus- ja vakuutustoiminta; kiinteistöala		64-68	71	70	71	75	74	
	M Ammatillinen, tieteellinen ja tekninen toiminta		69-75	151	146	150	155	161	
	N Hallinto- ja tukipalvelutoiminta		77-82	102	98	100	98	100	
	O Julkinen hallinto ja maanpuolustus; pakollinen sosiaalivakuutus		84	117	116	117	116	113	
	P Koulutus		85	165	164	174	179	175	
	Q Terveys- ja sosiaalipalvelut		86-88	382	388	379	396	409	
	R Taiteet, viihde ja virkistys		90-93	52	53	55	59	59	
	S-U Muu palvelutoiminta yms.		94-99	84	85	84	81	83	
	Miehet	Toimialat yhteensä		00-99	1 315	1 255	1 259	1 278	1 277
		A, B Maa-, metsä- ja kalatalous; kaivostoiminta		01-09	86	84	82	81	81
C Teollisuus		10-33	311	280	266	269	268		
D, E Sähkö-, kaasu-, lämpö-, vesi-, viemäri- ja jätevesihuolto		35-39	19	21	21	19	20		
F Rakentaminen		41-43	172	160	157	162	161		
G Tukku- ja vähittäiskauppa; moottoriajoneuvojen ja moottoripyörien korjaus		45-47	160	149	148	150	150		
H Kuljetus ja varastointi		49-53	115	119	124	116	114		
I Majoitus- ja ravitsemistoiminta		55-56	23	23	24	24	25		
J Informaatio ja viestintä		58-63	60	58	63	66	68		
K, L Rahoitus- ja vakuutustoiminta; kiinteistöala		64-68	29	29	31	32	30		
M Ammatillinen, tieteellinen ja tekninen toiminta		69-75	86	81	82	85	87		
N Hallinto- ja tukipalvelutoiminta		77-82	47	44	48	49	55		
O Julkinen hallinto ja maanpuolustus; pakollinen sosiaalivakuutus		84	51	51	51	54	52		
P Koulutus		85	55	54	58	60	58		
Q Terveys- ja sosiaalipalvelut		86-88	41	43	44	51	52		
R Taiteet, viihde ja virkistys		90-93	25	25	28	30	29		
S-U Muu palvelutoiminta yms.		94-99	28	27	28	25	23		

			Työlliset, 1000 henkeä				
			Vuosi				
			2008	2009	2010	2011	2012
Naiset	Toimialat yhteensä	00-99	1 216	1 202	1 188	1 196	1 206
	A, B Maa-, metsä- ja kalatalous; kaivostoiminta	01-09	33	35	33	29	29
	C Teollisuus	10-33	107	99	96	91	89
	D, E Sähkö-, kaasu-, lämpö-, vesi-, viemäri- ja jätevesihuolto	35-39	6	6	6	5	5
	F Rakentaminen	41-43	13	14	15	14	14
	G Tukku- ja vähittäiskauppa; moottoriajoneuvojen ja moottoripyörien korjaus	45-47	150	147	151	154	150
	H Kuljetus ja varastointi	49-53	38	35	32	32	30
	I Majoitus- ja ravitsemistoiminta	55-56	65	62	58	58	61
	J Informaatio ja viestintä	58-63	34	35	32	33	33
	K, L Rahoitus- ja vakuutustoiminta; kiinteistöala	64-68	43	41	40	44	44
	M Ammatillinen, tieteellinen ja tekninen toiminta	69-75	66	65	68	70	74
	N Hallinto- ja tukipalvelutoiminta	77-82	55	54	52	49	46
	O Julkinen hallinto ja maanpuolustus; pakollinen sosiaalivakuutus	84	66	65	66	63	61
	P Koulutus	85	110	110	116	118	117
	Q Terveys- ja sosiaalipalvelut	86-88	341	345	335	345	357
	R Taiteet, viihde ja virkistys	90-93	27	28	27	29	30
	S-U Muu palvelutoiminta yms.	94-99	57	57	56	56	60

Liitetaulukko 11. Palkansaajat ja yrittäjät toimialan (TOL 2008) mukaan vuosina 2008 - 2012, 15-74-vuotiaat

			Vuosi				
			2008	2009	2010	2011	2012
			1000 henkeä	1000 henkeä	1000 henkeä	1000 henkeä	1000 henkeä
Palkansaajat yhteensä	Toimiala	TOL 2008					
	Toimialat yhteensä	00-99	2 207	2 123	2 120	2 143	2 146
	A, B Maa-, metsä- ja kalatalous; kaivostoiminta	01-09	40	38	39	39	37
	C Teollisuus	10-33	392	355	341	337	333
	D, E Sähkö-, kaasu-, lämpö-, vesi-, viemäri- ja jätevesihuolto	35-39	25	26	26	24	25
	F Rakentaminen	41-43	145	132	132	135	133
	G Tukku- ja vähittäiskauppa; moottoriajoneuvojen ja moottoripyörien korjaus	45-47	271	257	258	262	261
	H Kuljetus ja varastointi	49-53	132	129	131	124	120
	I Majoitus- ja ravitsemistoiminta	55-56	78	74	71	73	76
	J Informaatio ja viestintä	58-63	89	86	86	91	92
	K, L Rahoitus- ja vakuutustoiminta; kiinteistöala	64-68	66	64	64	69	67
	M Ammatillinen, tieteellinen ja tekninen toiminta	69-75	119	116	120	121	123
	N Hallinto- ja tukipalvelutoiminta	77-82	91	84	87	86	89
	O Julkinen hallinto ja maanpuolustus; pakollinen sosiaalivakuutus	84	117	116	117	116	113
	P Koulutus	85	161	161	170	174	172
	Q Terveys- ja sosiaalipalvelut	86-88	364	369	362	377	389
	R Taiteet, viihde ja virkistys	90-93	40	41	43	45	46
	S-U Muu palvelutoiminta yms.	94-99	65	65	62	60	61

			Vuosi				
			2008	2009	2010	2011	2012
			1000 henkeä	1000 henkeä	1000 henkeä	1000 henkeä	1000 henkeä
Yrittäjät ja yrittäjäperheenjäsenet yhteensä	Toimiala	TOL 2008					
	Toimialat yhteensä	00-99	324	334	328	331	337
	A, B Maa-, metsä- ja kalatalous; kaivostoiminta	01-09	79	80	76	72	72
	C Teollisuus	10-33	25	24	21	23	23
	D, E Sähkö-, kaasu-, lämpö-, vesi-, viemäri- ja jätevesihuolto	35-39
	F Rakentaminen	41-43	41	43	41	41	42
	G Tukku- ja vähittäiskauppa; moottoriajoneuvojen ja moottoripyörien korjaus	45-47	39	39	40	41	39
	H Kuljetus ja varastointi	49-53	20	24	25	24	24
	I Majoitus- ja ravitsemistoiminta	55-56	10	11	11	10	10
	J Informaatio ja viestintä	58-63	6	7	9	8	9
	K, L Rahoitus- ja vakuutustoiminta; kiinteistöala	64-68	5	6	6	6	7
	M Ammatillinen, tieteellinen ja tekninen toiminta	69-75	32	30	29	34	38
	N Hallinto- ja tukipalvelutoiminta	77-82	11	14	13	11	12
	O Julkinen hallinto ja maanpuolustus; pakollinen sosiaalivakuutus	84
	P Koulutus	85	4	4	4	5	3
	Q Terveys- ja sosiaalipalvelut	86-88	18	20	17	18	20
	R Taiteet, viihde ja virkistys	90-93	12	12	12	14	14
	S-U Muu palvelutoiminta yms.	94-99	19	20	22	21	22

Liitetaulukko 12. Työlliset työnantajasektorin ja toimialan (TOL 2008) mukaan vuosina 2008 - 2012, 15-74-vuotiaat

			Työlliset, 1000 henkeä				
			Vuosi				
			2008	2009	2010	2011	2012
Työnantajasektori	Toimiala	TOL 2008					
Työnantajasektorit yhteensä	Toimialat yhteensä	00-99	2 531	2 457	2 447	2 474	2 483
	A, B Maa-, metsä- ja kalatalous; kaivostoiminta	01-09	119	119	115	110	109
	C Teollisuus	10-33	417	379	362	360	357
	D, E Sähkö-, kaasu-, lämpö-, vesi-, viemäri- ja jätevesihuolto	35-39	25	27	26	24	25
	F Rakentaminen	41-43	186	175	172	176	175
	G Tukku- ja vähittäiskauppa; moottoriajoneuvojen ja moottoripyörien korjaus	45-47	311	296	298	303	300
	H Kuljetus ja varastointi	49-53	153	153	156	147	144
	I Majoitus- ja ravitsemistoiminta	55-56	88	85	83	83	86
	J Informaatio ja viestintä	58-63	95	94	95	99	101
	K, L Rahoitus- ja vakuutustoiminta; kiinteistöala	64-68	71	70	71	75	74
	M Ammatillinen, tieteellinen ja tekninen toiminta	69-75	151	146	150	155	161
	N Hallinto- ja tukipalvelutoiminta	77-82	102	98	100	98	100
	O Julkinen hallinto ja maanpuolustus; pakollinen sosiaalivakuutus	84	117	116	117	116	113
	P Koulutus	85	165	164	174	179	175
	Q Terveys- ja sosiaalipalvelut	86-88	382	388	379	396	409
	R Taiteet, viihde ja virkistys	90-93	52	53	55	59	59
	S-U Muu palvelutoiminta yms.	94-99	84	85	84	81	83
	Yksityinen sektori	Toimialat yhteensä	00-99	1 856	1 794	1 774	1 796
A, B Maa-, metsä- ja kalatalous; kaivostoiminta		01-09	110	109	107	102	102
C Teollisuus		10-33	416	378	361	359	356
D, E Sähkö-, kaasu-, lämpö-, vesi-, viemäri- ja jätevesihuolto		35-39	17	19	18	17	17
F Rakentaminen		41-43	178	168	167	172	170
G Tukku- ja vähittäiskauppa; moottoriajoneuvojen ja moottoripyörien korjaus		45-47	310	294	297	301	299
H Kuljetus ja varastointi		49-53	145	145	149	142	139
I Majoitus- ja ravitsemistoiminta		55-56	80	77	74	73	77
J Informaatio ja viestintä		58-63	93	92	94	97	99
K, L Rahoitus- ja vakuutustoiminta; kiinteistöala		64-68	68	67	67	72	71
M Ammatillinen, tieteellinen ja tekninen toiminta		69-75	112	107	108	115	123
N Hallinto- ja tukipalvelutoiminta		77-82	81	80	79	77	82
O Julkinen hallinto ja maanpuolustus; pakollinen sosiaalivakuutus		84	4	4	5	4	5
P Koulutus		85	26	28	32	34	32
Q Terveys- ja sosiaalipalvelut		86-88	96	101	95	106	111
R Taiteet, viihde ja virkistys		90-93	33	36	37	40	40
S-U Muu palvelutoiminta yms.		94-99	83	83	82	80	81

			Työlliset, 1000 henkeä				
			Vuosi				
			2008	2009	2010	2011	2012
Julkinen sektori	Toimialat yhteensä	00-99	666	657	663	667	666
	A, B Maa-, metsä- ja kalatalous; kaivostoiminta	01-09	9	9	8	8	8
	C Teollisuus	10-33
	D, E Sähkö-, kaasu-, lämpö-, vesi-, viemäri- ja jätevesihuolto	35-39	9	8	8	7	8
	F Rakentaminen	41-43	8	6	5	4	5
	G Tukku- ja vähittäiskauppa; moottoriajoneuvojen ja moottoripyörien korjaus	45-47
	H Kuljetus ja varastointi	49-53	8	8	7	5	5
	I Majoitus- ja ravitsemistoiminta	55-56	9	8	9	9	9
	J Informaatio ja viestintä	58-63
	K, L Rahoitus- ja vakuutustoiminta; kiinteistöala	64-68	3	3	4	3	3
	M Ammatillinen, tieteellinen ja tekninen toiminta	69-75	40	39	41	40	38
	N Hallinto- ja tukipalvelutoiminta	77-82	21	18	21	20	18
	O Julkinen hallinto ja maanpuolustus; pakollinen sosiaalivakuutus	84	113	112	112	112	108
	P Koulutus	85	139	136	142	145	143
	Q Terveys- ja sosiaalipalvelut	86-88	284	285	283	286	295
	R Taiteet, viihde ja virkistys	90-93	19	18	18	19	19
S-U Muu palvelutoiminta yms.	94-99	

Liitetaulukko 13. Palkansaajat työntantajasektorin ja sukupuolen mukaan vuosina 2003 - 2012, 15-74-vuotiaat

		Palkansaajat, 1000 henkeä									
		Vuosi									
		2003	2004	2005	2006	2007	2008	2009	2010	2011	2012
Sukupuoli	Työntantajasektori										
Sukupuolet yhteensä	Työntantajasektorit yhteensä	2 061	2 064	2 098	2 129	2 178	2 207	2 123	2 120	2 143	2 146
	Yksityinen sektori	1 405	1 404	1 441	1 472	1 517	1 532	1 459	1 447	1 466	1 472
	Julkinen sektori	651	656	653	655	657	666	657	663	667	666
	- valtio	144	149	147	149	152	157	155	153	151	144
	- kunta	507	507	506	507	505	509	502	510	517	522
Miehet	Työntantajasektorit yhteensä	1 024	1 025	1 038	1 051	1 075	1 095	1 029	1 038	1 052	1 047
	Yksityinen sektori	826	829	844	860	886	905	844	849	857	860
	Julkinen sektori	196	195	194	190	188	187	182	185	191	184
	- valtio	75	76	77	76	75	79	76	74	74	70
	- kunta	121	119	116	115	112	107	106	111	117	114
Naiset	Työntantajasektorit yhteensä	1 037	1 039	1 060	1 078	1 103	1 112	1 094	1 082	1 091	1 099
	Yksityinen sektori	579	575	598	611	631	628	615	598	608	612
	Julkinen sektori	455	461	460	465	470	479	475	478	476	481
	- valtio	69	73	70	73	77	77	79	79	77	73
	- kunta	386	389	390	392	393	402	396	399	399	408

Liitetaulukko 14. Osa-aikatyölliset iän ja sukupuolen mukaan vuosina 2003 - 2012

		Osa-aikatyölliset, 1000 henkeä							
		15-74	15-64	15-24	25-34	35-44	45-54	55-64	65-74
Sukupuoli	Vuosi								
Sukupuolet yhteensä	2003	307	295	91	49	42	43	70	12
	2004	320	309	95	50	45	45	72	11
	2005	330	315	101	51	47	45	71	15
	2006	343	326	105	54	49	44	74	18
	2007	351	329	106	55	46	48	74	22
	2008	338	316	105	56	42	39	74	22
	2009	343	322	102	58	43	43	77	21
	2010	358	334	99	62	45	41	85	24
	2011	369	341	100	63	49	44	85	28
	2012	374	343	105	60	47	49	82	32
Miehet	2003	106	97	33	14	10	11	29	9
	2004	111	102	35	15	9	13	31	9
	2005	115	105	36	16	10	13	30	9
	2006	117	107	37	18	10	12	30	10
	2007	119	105	35	17	9	13	31	14
	2008	116	102	35	16	8	12	30	15
	2009	115	103	35	18	10	12	28	13
	2010	125	110	35	20	10	12	33	16
	2011	135	117	38	22	10	13	34	18
	2012	132	113	37	20	9	14	33	19
Naiset	2003	201	197	57	35	32	32	41	4
	2004	209	206	61	35	36	32	42	3
	2005	215	210	65	35	37	32	41	5
	2006	226	219	68	36	39	32	44	7
	2007	232	224	71	38	37	35	43	8
	2008	221	214	70	39	34	27	44	7
	2009	228	220	67	40	33	31	49	8
	2010	232	224	64	42	36	29	53	9
	2011	235	224	63	41	38	31	51	10
	2012	243	230	68	40	38	35	49	13

Liitetaulukko 15. Osa-aikatyölliset toimialan (TOL 2008) mukaan vuosina 2008 - 2012, 15-74-vuotiaat

		Osa-aikatyölliset, 1000 henkeä				
		Vuosi				
		2008	2009	2010	2011	2012
Toimiala	TOL 2008					
Toimialat yhteensä	00-99	338	343	358	369	374
A, B Maa-, metsä- ja kalatalous; kaivostoiminta	01-09	23	23	23	21	23
C Teollisuus	10-33	19	18	18	19	20
D, E Sähkö-, kaasu-, lämpö-, vesi-, viemäri- ja jätevesihuolto	35-39
F Rakentaminen	41-43	8	9	10	10	10
G Tukku- ja vähittäiskauppa; moottoriajoneuvojen ja moottoripyörien korjaus	45-47	64	63	66	70	67
H Kuljetus ja varastointi	49-53	19	18	20	21	22
I Majoitus- ja ravitsemistoiminta	55-56	25	24	24	25	25
J Informaatio ja viestintä	58-63	10	9	10	9	9
K, L Rahoitus- ja vakuutustoiminta; kiinteistöala	64-68	7	8	9	10	9
M Ammatillinen, tieteellinen ja tekninen toiminta	69-75	18	21	22	23	23
N Hallinto- ja tukipalvelutoiminta	77-82	19	19	22	21	20
O Julkinen hallinto ja maanpuolustus; pakollinen sosiaalivakuutus	84	7	7	7	7	7
P Koulutus	85	25	27	26	28	28
Q Terveys- ja sosiaalipalvelut	86-88	53	56	60	62	70
R Taiteet, viihde ja virkistys	90-93	15	16	17	18	17
S-U Muu palvelutoiminta yms.	94-99	21	21	20	21	20

Liitetaulukko 16. Palkansaajat työsuhteen tyyppin ja sukupuolen mukaan vuosina 2003 - 2012, 15-74-vuotiaat

		Palkansaajat, 1000 henkeä									
		Vuosi									
		2003	2004	2005	2006	2007	2008	2009	2010	2011	2012
Sukupuoli											
Sukupuolet yhteensä	Palkansaajat yhteensä	2 061	2 064	2 098	2 129	2 178	2 207	2 123	2 120	2 143	2 146
	- jatkuva kokoaikatyö	1 544	1 542	1 561	1 580	1 625	1 678	1 610	1 581	1 585	1 588
	- jatkuva osa-aikatyö	179	188	189	199	205	196	201	209	222	222
	- määräaikainen kokoaikatyö	257	250	262	260	261	249	229	244	251	247
	- määräaikainen osa-aikatyö	80	84	85	89	87	84	82	86	85	89
	Määräaikainen työ yhteensä	337	334	347	349	348	333	311	330	336	336
	Osa-aikatyö yhteensä	259	272	275	288	292	280	283	295	307	311
Miehet	Palkansaajat yhteensä	1 024	1 025	1 038	1 051	1 075	1 095	1 029	1 038	1 052	1 047
	- jatkuva kokoaikatyö	841	840	848	860	882	913	865	851	851	847
	- jatkuva osa-aikatyö	53	54	55	58	60	58	55	58	67	66
	- määräaikainen kokoaikatyö	104	103	107	105	107	98	83	99	105	105
	- määräaikainen osa-aikatyö	25	28	27	28	26	26	27	30	30	29
	Määräaikainen työ yhteensä	130	130	134	133	133	124	109	129	135	134
	Osa-aikatyö yhteensä	78	82	83	86	87	84	81	88	96	95
Naiset	Palkansaajat yhteensä	1 037	1 039	1 060	1 078	1 103	1 112	1 094	1 082	1 091	1 099
	- jatkuva kokoaikatyö	703	701	713	721	744	765	746	730	734	741
	- jatkuva osa-aikatyö	126	134	134	141	145	137	147	151	155	156
	- määräaikainen kokoaikatyö	153	147	155	155	154	151	146	145	146	142
	- määräaikainen osa-aikatyö	55	56	58	61	60	58	55	56	56	60
	Määräaikainen työ yhteensä	207	203	212	216	214	209	201	201	202	202
	Osa-aikatyö yhteensä	181	190	192	202	205	195	202	207	211	216

Liitetaulukko 17. Palkansaajat työsuhteen tyyppin ja sukupuolen mukaan vuosina 2003 - 2012, 15-74-vuotiaat, %

		Palkansaajat, %									
		Vuosi									
		2003	2004	2005	2006	2007	2008	2009	2010	2011	2012
Sukupuoli											
Sukupuolet yhteensä	Palkansaajat yhteensä	100,0	100,0	100,0	100,0	100,0	100,0	100,0	100,0	100,0	100,0
	- jatkuva kokoaikatyö	74,9	74,7	74,4	74,2	74,6	76,1	75,9	74,6	74,0	74,0
	- jatkuva osa-aikatyö	8,7	9,1	9,0	9,4	9,4	8,9	9,5	9,9	10,3	10,3
	- määräaikainen kokoaikatyö	12,5	12,1	12,5	12,2	12,0	11,3	10,8	11,5	11,7	11,5
	- määräaikainen osa-aikatyö	3,9	4,0	4,1	4,2	4,0	3,8	3,9	4,1	4,0	4,2
	Määräaikainen työ yhteensä	16,4	16,2	16,5	16,4	16,0	15,1	14,6	15,6	15,7	15,7
	Osa-aikatyö yhteensä	12,6	13,2	13,1	13,5	13,4	12,7	13,3	13,9	14,3	14,5
Miehet	Palkansaajat yhteensä	100,0	100,0	100,0	100,0	100,0	100,0	100,0	100,0	100,0	100,0
	- jatkuva kokoaikatyö	82,1	82,0	81,7	81,8	82,0	83,4	84,0	82,0	80,9	80,9
	- jatkuva osa-aikatyö	5,2	5,3	5,3	5,5	5,6	5,3	5,3	5,6	6,3	6,3
	- määräaikainen kokoaikatyö	10,2	10,0	10,3	10,0	10,0	8,9	8,1	9,6	10,0	10,0
	- määräaikainen osa-aikatyö	2,5	2,7	2,6	2,7	2,5	2,4	2,6	2,9	2,8	2,8
	Määräaikainen työ yhteensä	12,7	12,7	12,9	12,7	12,4	11,3	10,6	12,5	12,8	12,8
	Osa-aikatyö yhteensä	7,6	8,0	8,0	8,2	8,0	7,7	7,9	8,5	9,2	9,0
Naiset	Palkansaajat yhteensä	100,0	100,0	100,0	100,0	100,0	100,0	100,0	100,0	100,0	100,0
	- jatkuva kokoaikatyö	67,8	67,5	67,3	66,8	67,4	68,8	68,2	67,5	67,3	67,4
	- jatkuva osa-aikatyö	12,2	12,9	12,6	13,1	13,1	12,4	13,4	14,0	14,2	14,2
	- määräaikainen kokoaikatyö	14,7	14,2	14,6	14,4	13,9	13,6	13,4	13,4	13,4	12,9
	- määräaikainen osa-aikatyö	5,3	5,4	5,4	5,6	5,5	5,2	5,1	5,2	5,1	5,5
	Määräaikainen työ yhteensä	20,0	19,6	20,0	20,0	19,4	18,8	18,4	18,6	18,5	18,4
	Osa-aikatyö yhteensä	17,5	18,3	18,1	18,7	18,6	17,6	18,5	19,2	19,3	19,7

Liitetaulukko 18. Työllisten tehdyt työtunnit, mukaan lukien sivutyötunnit, toimialan (TOL 2008) mukaan vuosina 2008 - 2012, 15-74-vuotiaat

		Tehdyt työtunnit, 1000 tuntia				
		Vuosi				
		2008	2009	2010	2011	2012
Toimiala	TOL 2008					
Toimialat yhteensä	00-99	4 210 618	3 958 480	3 998 202	4 034 472	4 040 428
A, B Maa-, metsä- ja kalatalous; kaivostoiminta	01-09	250 755	244 881	239 595	233 863	229 203
C Teollisuus	10-33	723 223	609 548	605 608	610 372	604 076
D, E Sähkö-, kaasu-, lämpö-, vesi-, viemäri- ja jätevesihuolto	35-39	43 841	44 545	43 790	39 843	41 928
F Rakentaminen	41-43	342 135	308 647	313 071	322 037	317 660
G Tukku- ja vähittäiskauppa; moottoriajoneuvojen ja moottoripyörien korjaus	45-47	518 473	481 074	491 025	493 132	484 868
H Kuljetus ja varastointi	49-53	270 744	262 074	271 315	255 672	250 410
I Majoitus- ja ravitsemistoiminta	55-56	141 871	132 593	130 436	132 721	136 635
J Informaatio ja viestintä	58-63	153 729	151 408	158 315	164 163	168 317
K, L Rahoitus- ja vakuustoitinta; kiinteistöala	64-68	119 679	114 033	112 755	121 590	120 331
M Ammatillinen, tieteellinen ja tekninen toiminta	69-75	256 464	234 407	240 980	250 157	266 686
N Hallinto- ja tukipalvelutoiminta	77-82	160 985	154 666	155 388	152 846	160 565
O Julkinen hallinto ja maanpuolustus; pakollinen sosiaalivakuutus	84	188 752	186 211	184 467	184 604	177 734
P Koulutus	85	231 615	225 378	245 674	246 651	237 982
Q Terveys- ja sosiaalipalvelut	86-88	582 608	588 168	576 958	598 331	612 104
R Taiteet, viihde ja virkistys	90-93	74 772	76 571	80 689	85 609	86 202
S-U Muu palvelutoiminta yms.	94-99	133 025	128 914	129 994	124 654	128 921

Liitetaulukko 19. Palkansaajien tehdyt työtunnit, mukaan lukien sivutyötunnit, toimialan (TOL 2008) mukaan vuosina 2008 - 2012, 15-74-vuotiaat

		Tehdyt työtunnit, 1000 tuntia				
		Vuosi				
		2008	2009	2010	2011	2012
Toimiala	TOL 2008					
Toimialat yhteensä	00-99	3 553 580	3 301 965	3 357 941	3 382 039	3 381 045
A, B Maa-, metsä- ja kalatalous; kaivostoiminta	01-09	75 595	73 390	75 328	74 181	71 059
C Teollisuus	10-33	671 410	562 963	565 049	561 889	556 145
D, E Sähkö-, kaasu-, lämpö-, vesi-, viemäri- ja jätevesihuolto	35-39	43 056	43 174	42 571	39 115	40 672
F Rakentaminen	41-43	255 355	225 830	230 280	238 450	233 406
G Tukku- ja vähittäiskauppa; moottoriajoneuvojen ja moottoripyörien korjaus	45-47	435 057	399 392	406 331	407 436	405 098
H Kuljetus ja varastointi	49-53	220 396	208 586	214 326	201 921	195 895
I Majoitus- ja ravitsemistoiminta	55-56	116 231	104 149	103 464	107 669	111 284
J Informaatio ja viestintä	58-63	143 676	138 945	143 003	149 494	152 214
K, L Rahoitus- ja vakuutustoiminta; kiinteistöala	64-68	110 004	104 492	101 739	110 058	109 177
M Ammatillinen, tieteellinen ja tekninen toiminta	69-75	202 125	184 888	195 095	196 625	203 657
N Hallinto- ja tukipalvelutoiminta	77-82	141 162	128 154	131 670	131 453	139 363
O Julkinen hallinto ja maanpuolustus; pakollinen sosiaalivakuutus	84	188 126	185 691	184 378	184 445	177 672
P Koulutus	85	225 294	219 727	239 642	238 207	231 024
Q Terveys- ja sosiaalipalvelut	86-88	551 975	554 870	552 434	569 555	582 135
R Taiteet, viihde ja virkistys	90-93	57 859	59 202	60 751	64 015	65 290
S-U Muu palvelutoiminta yms.	94-99	99 770	94 869	94 568	90 570	91 916

Liitetaulukko 20. Tehdyt työtunnit vuodessa työllistä kohti työnantajasektorin ja toimialan (TOL 2008) mukaan vuosina 2008 - 2012, 15-74-vuotiaat

			Tehty vuosityöaika, työtunteja/työllinen				
			Vuosi				
			2008	2009	2010	2011	2012
Työnantajasektori	Toimiala	TOL 2008					
Työnantajasektorit yhteensä	Toimialat yhteensä	00-99	1 664	1 611	1 634	1 631	1 627
	A, B Maa-, metsä- ja kalatalous; kaivostoiminta	01-09	2 109	2 065	2 078	2 119	2 098
	C Teollisuus	10-33	1 733	1 607	1 673	1 697	1 693
	D, E Sähkö-, kaasu-, lämpö-, vesi-, viemäri- ja jätevesihuolto	35-39	1 723	1 660	1 667	1 633	1 682
	F Rakentaminen	41-43	1 842	1 766	1 819	1 828	1 812
	G Tukku- ja vähittäiskauppa; moottoriajoneuvojen ja moottoripyörien korjaus	45-47	1 670	1 625	1 646	1 626	1 616
	H Kuljetus ja varastointi	49-53	1 773	1 710	1 739	1 735	1 741
	I Majoitus- ja ravitsemistoiminta	55-56	1 604	1 559	1 578	1 603	1 583
	J Informaatio ja viestintä	58-63	1 621	1 619	1 667	1 653	1 663
	K, L Rahoitus- ja vakuutustoiminta; kiinteistöala	64-68	1 674	1 627	1 599	1 612	1 618
	M Ammatillinen, tieteellinen ja tekninen toiminta	69-75	1 693	1 606	1 608	1 614	1 655
	N Hallinto- ja tukipalvelutoiminta	77-82	1 579	1 576	1 559	1 565	1 598
	O Julkinen hallinto ja maanpuolustus; pakollinen sosiaalivakuutus	84	1 614	1 604	1 583	1 587	1 576
	P Koulutus	85	1 403	1 371	1 411	1 379	1 358
	Q Terveys- ja sosiaalipalvelut	86-88	1 525	1 514	1 523	1 513	1 498
	R Taiteet, viihde ja virkistys	90-93	1 444	1 441	1 468	1 440	1 454
	S-U Muu palvelutoiminta yms.	94-99	1 575	1 524	1 554	1 531	1 554
	Yksityinen sektori	Toimialat yhteensä	00-99	1 711	1 646	1 677	1 677
A, B Maa-, metsä- ja kalatalous; kaivostoiminta		01-09	2 136	2 091	2 099	2 148	2 122
C Teollisuus		10-33	1 732	1 606	1 671	1 697	1 691
D, E Sähkö-, kaasu-, lämpö-, vesi-, viemäri- ja jätevesihuolto		35-39	1 746	1 661	1 696	1 696	1 718
F Rakentaminen		41-43	1 846	1 768	1 824	1 823	1 813
G Tukku- ja vähittäiskauppa; moottoriajoneuvojen ja moottoripyörien korjaus		45-47	1 668	1 623	1 645	1 626	1 614
H Kuljetus ja varastointi		49-53	1 776	1 713	1 738	1 735	1 743
I Majoitus- ja ravitsemistoiminta		55-56	1 599	1 573	1 583	1 609	1 589
J Informaatio ja viestintä		58-63	1 615	1 615	1 664	1 655	1 664
K, L Rahoitus- ja vakuutustoiminta; kiinteistöala		64-68	1 675	1 626	1 600	1 614	1 627
M Ammatillinen, tieteellinen ja tekninen toiminta		69-75	1 701	1 614	1 622	1 631	1 653
N Hallinto- ja tukipalvelutoiminta		77-82	1 586	1 589	1 569	1 570	1 600
O Julkinen hallinto ja maanpuolustus; pakollinen sosiaalivakuutus		84	1 766	1 916	1 723	1 700	1 539
P Koulutus		85	1 446	1 421	1 496	1 508	1 477
Q Terveys- ja sosiaalipalvelut		86-88	1 530	1 510	1 512	1 496	1 475
R Taiteet, viihde ja virkistys		90-93	1 428	1 389	1 464	1 408	1 444
S-U Muu palvelutoiminta yms.		94-99	1 572	1 515	1 550	1 523	1 545

			Tehty vuosityöaika, työtunteja/työllinen				
			Vuosi				
			2008	2009	2010	2011	2012
Julkinen sektori	Toimialat yhteensä	00-99	1 536	1 515	1 520	1 508	1 502
	A, B Maa-, metsä- ja kalatalous; kaivostoiminta	01-09	1 779	1 765	1 792	1 736	1 779
	C Teollisuus	10-33
	D, E Sähkö-, kaasu-, lämpö-, vesi-, viemäri- ja jätevesihuolto	35-39	1 677	1 658	1 602	1 488	1 606
	F Rakentaminen	41-43	1 749	1 703	1 645	2 022	1 801
	G Tukku- ja vähittäiskauppa; moottoriajoneuvojen ja moottoripyörien korjaus	45-47
	H Kuljetus ja varastointi	49-53	1 708	1 655	1 770	1 743	1 682
	I Majoitus- ja ravitsemistoiminta	55-56	1 658	1 429	1 551	1 551	1 554
	J Informaatio ja viestintä	58-63
	K, L Rahoitus- ja vakuutustoiminta; kiinteistöala	64-68	1 658	1 651	1 573	1 592	1 414
	M Ammatillinen, tieteellinen ja tekninen toiminta	69-75	1 670	1 587	1 573	1 567	1 663
	N Hallinto- ja tukipalvelutoiminta	77-82	1 552	1 522	1 527	1 551	1 593
	O Julkinen hallinto ja maanpuolustus; pakollinen sosiaalivakuutus	84	1 608	1 593	1 577	1 583	1 578
	P Koulutus	85	1 394	1 360	1 392	1 350	1 331
	Q Terveys- ja sosiaalipalvelut	86-88	1 524	1 517	1 526	1 520	1 506
	R Taiteet, viihde ja virkistys	90-93	1 469	1 548	1 477	1 507	1 472
	S-U Muu palvelutoiminta yms.	94-99

Liitetaulukko 21. Tehdyt työtunnit vuodessa palkansaajaa kohti työnantajasektorin ja toimialan (TOL 2008) mukaan vuosina 2008 - 2012, 15-74-vuotiaat

			Tehty vuosityöaika, työtunteja/palkansaaja				
			Vuosi				
			2008	2009	2010	2011	2012
Työnantajasektori	Toimiala	TOL 2008					
Työnantajasektorit yhteensä	Toimialat yhteensä	00-99	1 610	1 555	1 584	1 578	1 575
	A, B Maa-, metsä- ja kalatalous; kaivostoiminta	01-09	1 913	1 911	1 926	1 926	1 927
	C Teollisuus	10-33	1 713	1 584	1 657	1 669	1 668
	D, E Sähkö-, kaasun-, lämpö-, vesi-, viemäri- ja jätevesihuolto	35-39	1 724	1 653	1 659	1 620	1 659
	F Rakentaminen	41-43	1 761	1 708	1 750	1 764	1 754
	G Tukku- ja vähittäiskauppa; moottoriajoneuvojen ja moottoripyörien korjaus	45-47	1 603	1 553	1 576	1 556	1 555
	H Kuljetus ja varastointi	49-53	1 666	1 619	1 638	1 635	1 634
	I Majoitus- ja ravitsemistoiminta	55-56	1 486	1 406	1 450	1 479	1 461
	J Informaatio ja viestintä	58-63	1 613	1 610	1 660	1 640	1 648
	K, L Rahoitus- ja vakuustointi; kiinteistöala	64-68	1 663	1 621	1 586	1 594	1 618
	M Ammatillinen, tieteellinen ja tekninen toiminta	69-75	1 692	1 595	1 619	1 624	1 651
	N Hallinto- ja tukipalvelutoiminta	77-82	1 551	1 522	1 515	1 526	1 570
	O Julkinen hallinto ja maanpuolustus; pakollinen sosiaalivakuutus	84	1 613	1 603	1 582	1 586	1 575
	P Koulutus	85	1 397	1 366	1 406	1 368	1 344
	Q Terveys- ja sosiaalipalvelut	86-88	1 518	1 506	1 525	1 510	1 498
	R Taiteet, viihde ja virkistys	90-93	1 442	1 427	1 427	1 422	1 431
	S-U Muu palvelutoiminta yms.	94-99	1 529	1 470	1 531	1 501	1 505
	Yksityinen sektori	Toimialat yhteensä	00-99	1 643	1 574	1 614	1 610
A, B Maa-, metsä- ja kalatalous; kaivostoiminta		01-09	1 956	1 960	1 958	1 974	1 966
C Teollisuus		10-33	1 712	1 583	1 655	1 669	1 666
D, E Sähkö-, kaasun-, lämpö-, vesi-, viemäri- ja jätevesihuolto		35-39	1 747	1 651	1 686	1 678	1 684
F Rakentaminen		41-43	1 763	1 709	1 754	1 755	1 752
G Tukku- ja vähittäiskauppa; moottoriajoneuvojen ja moottoripyörien korjaus		45-47	1 601	1 550	1 573	1 555	1 551
H Kuljetus ja varastointi		49-53	1 663	1 616	1 631	1 630	1 631
I Majoitus- ja ravitsemistoiminta		55-56	1 465	1 404	1 438	1 467	1 449
J Informaatio ja viestintä		58-63	1 607	1 605	1 656	1 642	1 650
K, L Rahoitus- ja vakuustointi; kiinteistöala		64-68	1 663	1 619	1 587	1 595	1 628
M Ammatillinen, tieteellinen ja tekninen toiminta		69-75	1 703	1 598	1 643	1 653	1 646
N Hallinto- ja tukipalvelutoiminta		77-82	1 551	1 522	1 512	1 519	1 565
O Julkinen hallinto ja maanpuolustus; pakollinen sosiaalivakuutus		84	1 734	1 899	1 706	1 669	1 527
P Koulutus		85	1 409	1 394	1 477	1 458	1 408
Q Terveys- ja sosiaalipalvelut		86-88	1 496	1 471	1 521	1 484	1 470
R Taiteet, viihde ja virkistys		90-93	1 415	1 339	1 388	1 358	1 401
S-U Muu palvelutoiminta yms.		94-99	1 523	1 458	1 524	1 490	1 491

			Tehty vuosityöaika, työtunteja/palkansaaja				
			Vuosi				
			2008	2009	2010	2011	2012
Julkinen sektori	Toimialat yhteensä	00-99	1 536	1 515	1 520	1 508	1 502
	A, B Maa-, metsä- ja kalatalous; kaivostoiminta	01-09	1 765	1 765	1 792	1 736	1 779
	C Teollisuus	10-33
	D, E Sähkö-, kaasu-, lämpö-, vesi-, viemäri- ja jätevesihuolto	35-39	1 677	1 658	1 602	1 488	1 606
	F Rakentaminen	41-43	1 749	1 703	1 645	2 022	1 801
	G Tukku- ja vähittäiskauppa; moottoriajoneuvojen ja moottoripyörien korjaus	45-47
	H Kuljetus ja varastointi	49-53	1 708	1 655	1 770	1 743	1 682
	I Majoitus- ja ravitsemistoiminta	55-56	1 658	1 429	1 551	1 551	1 554
	J Informaatio ja viestintä	58-63
	K, L Rahoitus- ja vakuutustoiminta; kiinteistöala	64-68	1 658	1 651	1 573	1 592	1 414
	M Ammatillinen, tieteellinen ja tekninen toiminta	69-75	1 670	1 587	1 572	1 567	1 663
	N Hallinto- ja tukipalvelutoiminta	77-82	1 552	1 522	1 527	1 551	1 593
	O Julkinen hallinto ja maanpuolustus; pakollinen sosiaalivakuutus	84	1 608	1 593	1 577	1 583	1 578
	P Koulutus	85	1 394	1 360	1 392	1 350	1 331
	Q Terveys- ja sosiaalipalvelut	86-88	1 524	1 517	1 526	1 520	1 506
	R Taiteet, viihde ja virkistys	90-93	1 469	1 548	1 477	1 507	1 472
S-U Muu palvelutoiminta yms.	94-99	

Liitetaulukko 22. Työttömät iän ja sukupuolen mukaan vuosina 2003 - 2012

		Työttömät, 1000 henkeä						
		15-74	15-64	15-24	25-34	35-44	45-54	55-64
Sukupuoli	Vuosi							
Sukupuolet yhteensä	2003	235	235	70	48	44	47	27
	2004	229	229	65	45	45	47	27
	2005	220	220	64	41	43	44	27
	2006	204	204	61	38	35	42	28
	2007	183	183	56	34	32	34	27
	2008	172	172	56	33	28	30	25
	2009	221	221	69	47	35	41	29
	2010	224	224	68	44	37	43	31
	2011	209	208	65	43	33	37	31
	2012	207	206	63	43	31	38	32
Miehet	2003	124	124	35	26	23	26	14
	2004	118	118	35	24	22	24	14
	2005	111	111	33	21	21	21	14
	2006	101	101	31	18	16	21	14
	2007	90	90	28	17	14	17	15
	2008	85	85	29	16	12	14	13
	2009	122	122	38	27	19	23	16
	2010	126	126	38	26	20	25	17
	2011	117	117	35	25	19	21	18
	2012	115	115	33	24	17	22	19
Naiset	2003	111	111	34	22	21	21	13
	2004	111	111	30	22	23	23	13
	2005	109	109	31	20	21	23	13
	2006	104	103	30	20	19	20	14
	2007	93	93	29	18	18	16	13
	2008	87	87	27	17	16	16	11
	2009	99	98	31	21	16	18	13
	2010	98	98	30	18	17	19	14
	2011	91	91	30	18	14	16	13
	2012	92	91	30	19	14	16	13

Liitetaulukko 23. Työttömyysasteet iän ja sukupuolen mukaan vuosina 2003 - 2012

		Työttömyysaste, %						
		15-74	15-64	15-24	25-34	35-44	45-54	55-64
Sukupuoli	Vuosi							
Sukupuolet yhteensä	2003	9,0	9,1	21,8	8,7	6,5	6,7	7,6
	2004	8,8	8,9	20,7	8,4	6,8	6,8	7,3
	2005	8,4	8,5	20,1	7,6	6,5	6,4	6,9
	2006	7,7	7,8	18,7	6,9	5,4	6,1	6,8
	2007	6,9	6,9	16,5	6,2	5,0	5,0	6,3
	2008	6,4	6,4	16,5	5,8	4,5	4,4	5,4
	2009	8,2	8,4	21,5	8,2	5,7	6,1	6,2
	2010	8,4	8,5	21,4	7,7	6,3	6,5	6,5
	2011	7,8	7,9	20,1	7,5	5,5	5,6	6,4
	2012	7,7	7,8	19,0	7,6	5,3	5,6	6,6
Miehet	2003	9,2	9,3	21,9	8,6	6,6	7,5	7,7
	2004	8,7	8,8	22,0	8,0	6,2	6,9	7,4
	2005	8,2	8,3	20,6	7,1	6,2	6,1	7,2
	2006	7,4	7,5	19,0	6,1	4,6	6,3	6,9
	2007	6,5	6,6	16,4	5,5	4,1	5,2	6,8
	2008	6,1	6,2	17,1	5,2	3,6	4,2	5,8
	2009	8,9	9,0	24,1	8,4	6,0	6,8	7,0
	2010	9,1	9,3	23,8	8,2	6,4	7,4	7,4
	2011	8,4	8,6	21,8	7,8	5,9	6,2	7,5
	2012	8,3	8,5	19,9	7,7	5,5	6,6	8,1
Naiset	2003	8,9	8,9	21,6	9,0	6,5	6,0	7,6
	2004	8,9	9,0	19,4	8,9	7,4	6,7	7,1
	2005	8,6	8,7	19,5	8,3	6,8	6,7	6,6
	2006	8,1	8,1	18,4	7,9	6,2	6,0	6,7
	2007	7,2	7,3	16,6	6,9	5,9	4,8	5,9
	2008	6,7	6,7	15,8	6,5	5,4	4,6	5,0
	2009	7,6	7,6	19,0	7,9	5,3	5,4	5,5
	2010	7,6	7,7	19,0	7,1	6,1	5,6	5,7
	2011	7,1	7,2	18,4	7,1	4,9	5,0	5,3
	2012	7,1	7,1	18,0	7,4	5,0	4,7	5,1

Liitetaulukko 24. Työttömät ja työttömyysasteet aluehallintovirastojen (AVI) mukaan vuosina 2009 - 2012, 15-74-vuotiaat

	Työttömät, 1000 henkeä				Työttömyysaste, %			
	2009	2010	2011	2012	2009	2010	2011	2012
Aluehallintovirasto								
Koko maa	221	224	209	207	8,2	8,4	7,8	7,7
Etelä-Suomen AVI	80	85	79	77	6,9	7,3	6,7	6,6
Lounais-Suomen AVI	26	28	25	26	7,5	8,3	7,3	7,6
Itä-Suomen AVI	29	27	27	25	11,1	10,2	10,2	9,5
Länsi- ja Sisä-Suomen AVI	54	52	50	48	9,2	8,9	8,5	8,1
Pohjois-Suomen AVI	22	22	19	22	9,9	10,0	8,7	9,9
Lapin AVI	10	9	9	9	11,6	11,3	10,2	10,4
Ahvenanmaan valtionvirasto	1	0	0	0	5,4	3,1	2,7	1,7

Liitetaulukko 25. Työttömyysasteet koulutusasteen ja sukupuolen mukaan vuosina 2003 - 2011, 15-74-vuotiaat

		Työttömyysaste, %								
		Vuosi								
		2003	2004	2005	2006	2007	2008	2009	2010	2011
Sukupuoli	Koulutusaste									
Sukupuolet yhteensä	Yhteensä	9,0	8,8	8,4	7,7	6,9	6,4	8,2	8,4	7,8
	Keskiasteen koulutus (3)	9,8	9,3	8,8	8,1	7,1	6,5	9,3	9,0	8,4
	Korkea-aste yhteensä (5,6,7,8)	4,3	4,8	4,6	3,9	3,7	3,5	4,3	4,6	4,0
	- alin korkea-aste (5)	4,8	5,2	4,8	4,0	3,9	3,3	3,8	4,4	3,6
	- alempi korkeakouluaste (6)	4,9	5,2	5,2	4,6	4,1	3,9	5,2	5,8	4,8
	- ylempi korkeakoulu- tai tutkijakoulutusaste (7,8)	3,0	3,7	3,6	3,1	3,2	3,2	3,8	3,6	3,8
	Ei perusasteen jälkeistä koulutusta tai koulutusaste tuntematon	14,3	14,3	13,9	13,6	12,3	11,9	14,0	15,5	15,3
Miehet	Yhteensä	9,2	8,7	8,2	7,4	6,5	6,1	8,9	9,1	8,4
	Keskiasteen koulutus (3)	9,8	9,0	8,4	7,5	6,4	5,9	9,9	9,7	8,8
	Korkea-aste yhteensä (5,6,7,8)	4,2	4,4	4,2	3,4	3,4	3,0	4,2	4,8	4,3
	- alin korkea-aste (5)	5,3	5,3	4,4	3,7	3,6	2,9	4,8	5,5	4,7
	- alempi korkeakouluaste (6)	4,3	4,7	5,2	4,2	4,1	3,2	4,8	5,9	5,0
	- ylempi korkeakoulu- tai tutkijakoulutusaste (7,8)	2,6	3,1	3,0	2,4	2,7	3,0	3,2	3,3	3,3
	Ei perusasteen jälkeistä koulutusta tai koulutusaste tuntematon	13,9	13,6	12,9	12,5	11,4	11,0	13,7	14,9	14,8
Naiset	Yhteensä	8,9	8,9	8,6	8,1	7,2	6,7	7,6	7,6	7,1
	Keskiasteen koulutus (3)	9,8	9,6	9,2	8,9	7,9	7,1	8,5	8,2	7,9
	Korkea-aste yhteensä (5,6,7,8)	4,5	5,1	4,9	4,3	4,0	3,8	4,3	4,4	3,8
	- alin korkea-aste (5)	4,6	5,1	5,1	4,2	4,0	3,6	3,3	3,8	2,9
	- alempi korkeakouluaste (6)	5,6	5,9	5,3	4,9	4,2	4,6	5,6	5,7	4,6
	- ylempi korkeakoulu- tai tutkijakoulutusaste (7,8)	3,4	4,2	4,2	3,7	3,7	3,4	4,4	3,8	4,2
	Ei perusasteen jälkeistä koulutusta tai koulutusaste tuntematon	14,9	15,2	15,4	15,1	13,4	13,3	14,4	16,3	16,1

Liitetaulukot, vuositaulukot 2012

Liitetaulukko 26. Väestö työmarkkina-aseman, iän ja sukupuolen mukaan vuonna 2012, 15-74-vuotiaat

		Väestö	Työvoima	Työlliset	Työttömät	Työvoiman ulkopuolella olevat
		1000 henkeä	1000 henkeä	1000 henkeä	1000 henkeä	1000 henkeä
Sukupuoli	Ikäluokka					
Sukupuolet yhteensä	15-74	4 075	2 690	2 483	207	1 385
	15-64	3 524	2 637	2 431	206	887
	15-24	661	331	268	63	330
	25-34	685	569	526	43	116
	35-44	659	590	559	31	69
	45-54	746	666	628	38	80
	55-64	774	482	450	32	292
	65-74	550	53	52	.	497
Miehet	15-74	2 041	1 392	1 277	115	648
	15-64	1 783	1 359	1 244	115	424
	15-24	338	163	131	33	175
	25-34	352	314	290	24	38
	35-44	336	312	294	17	25
	45-54	375	335	313	22	40
	55-64	382	235	216	19	147
	65-74	258	33	33	.	224
Naiset	15-74	2 034	1 298	1 206	92	736
	15-64	1 741	1 278	1 187	91	463
	15-24	323	168	137	30	155
	25-34	333	255	236	19	78
	35-44	323	278	264	14	44
	45-54	371	330	315	16	40
	55-64	392	247	234	13	145
	65-74	293	20	19	.	273

Liitetaulukko 27. Väestö työmarkkina-aseman, iän ja sukupuolen mukaan vuonna 2012, 15-74-vuotiaat, %

		Väestö	Työvoima	Työlliset	Työttömät	Työvoiman ulkopuolella olevat
		Prosenttia	Prosenttia	Prosenttia	Prosenttia	Prosenttia
Sukupuoli	Ikäluokka					
Sukupuolet yhteensä	15-74	100,0	66,0	60,9	5,1	34,0
	15-64	100,0	74,8	69,0	5,9	25,2
	15-24	100,0	50,1	40,6	9,5	49,9
	25-34	100,0	83,0	76,8	6,3	17,0
	35-44	100,0	89,5	84,8	4,7	10,5
	45-54	100,0	89,2	84,2	5,0	10,8
	55-64	100,0	62,3	58,2	4,1	37,7
	65-74	100,0	9,6	9,5	.	90,4
Miehet	15-74	100,0	68,2	62,6	5,7	31,8
	15-64	100,0	76,2	69,8	6,4	23,8
	15-24	100,0	48,3	38,7	9,6	51,7
	25-34	100,0	89,2	82,4	6,9	10,8
	35-44	100,0	92,6	87,6	5,1	7,4
	45-54	100,0	89,4	83,5	5,9	10,6
	55-64	100,0	61,6	56,6	5,0	38,4
	65-74	100,0	12,9	12,8	.	87,1
Naiset	15-74	100,0	63,8	59,3	4,5	36,2
	15-64	100,0	73,4	68,1	5,2	26,6
	15-24	100,0	52,0	42,6	9,4	48,0
	25-34	100,0	76,5	70,8	5,7	23,5
	35-44	100,0	86,3	81,9	4,3	13,7
	45-54	100,0	89,1	84,9	4,2	10,9
	55-64	100,0	62,9	59,7	3,2	37,1
	65-74	100,0	6,7	6,6	.	93,3

Liitetaulukko 28. Väestö työmarkkina-aseman ja maakunnan (2011) mukaan vuonna 2012, 15-64-vuotiaat

	Väestö	Työvoima	Työlliset	Työttömät	Työvoiman ulkopuolella olevat	Työllisyysaste	Työttömyysaste
	1000 henkeä	1000 henkeä	1000 henkeä	1000 henkeä	1000 henkeä	Prosenttia	Prosenttia
Maakunta ¹⁾							
Koko maa	3 524	2 637	2 431	206	887	69,0	7,8
Uusimaa	1 062	836	783	53	226	73,7	6,4
Varsinais-Suomi	303	229	211	18	74	69,7	7,8
Satakunta	142	104	96	8	38	67,8	7,7
Kanta-Häme	111	84	78	6	27	70,2	6,9
Pirkanmaa	322	243	221	23	79	68,5	9,3
Päijät-Häme	129	95	87	8	34	67,4	8,3
Kymenlaakso	115	84	77	6	31	67,3	7,6
Etelä-Karjala	84	58	54	4	26	64,1	6,9
Etelä-Savo	95	68	62	6	27	65,2	9,3
Pohjois-Savo	159	114	104	10	46	65,4	8,4
Pohjois-Karjala	107	74	65	9	33	60,9	11,9
Keski-Suomi	177	125	113	12	52	63,9	9,2
Etelä-Pohjanmaa	121	90	83	7	30	69,3	7,3
Pohjanmaa	112	87	82	5	25	72,8	6,2
Keski-Pohjanmaa	43	31	30	.	11	69,8	.
Pohjois-Pohjanmaa	256	184	166	18	72	64,9	9,7
Kainuu	51	35	31	4	16	61,3	11,6
Lappi	118	82	73	9	36	62,1	10,5
Ahvenanmaa	18	15	15	0	3	80,7	1,8

1) Vuodesta 2011 alkaen on käytössä Maakunnat 2011 -luokitus.

Liitetaulukko 29. Työlliset ammattiaseman, iän ja sukupuolen mukaan vuonna 2012, 15-74-vuotiaat

		Työlliset yhteensä	Palkansaajat	Yrittäjät ja yrittäjäperheenjäsenet yhteensä	Yrittäjät
		1000 henkeä	1000 henkeä	1000 henkeä	1000 henkeä
Sukupuoli	Ikäluokka				
Sukupuolet yhteensä	15-74	2 483	2 146	337	325
	15-64	2 431	2 124	307	300
	15-24	268	256	12	9
	25-34	526	481	45	45
	35-44	559	486	72	72
	45-54	628	529	99	98
	55-64	450	372	79	76
	65-74	52	22	30	25
Miehet	15-74	1 277	1 047	230	223
	15-64	1 244	1 035	209	204
	15-24	131	123	8	6
	25-34	290	260	30	30
	35-44	294	246	49	48
	45-54	313	245	68	68
	55-64	216	162	54	53
	65-74	33	12	21	18
Naiset	15-74	1 206	1 099	107	102
	15-64	1 187	1 088	98	95
	15-24	137	133	4	3
	25-34	236	221	15	15
	35-44	264	241	24	23
	45-54	315	284	31	30
	55-64	234	209	25	24
	65-74	19	11	9	7

Liitetaulukko 30. Työlliset toimialan (TOL 2008) ja sukupuolen mukaan vuonna 2012, 15-74-vuotiaat

Toimiala	TOL 2008	Työlliset, 1000 henkeä		
		Sukupuolet yhteensä	Miehet	Naiset
Toimialat yhteensä	00-99	2 483	1 277	1 206
A, B Maa-, metsä- ja kalatalous; kaivostoiminta	01-09	109	81	29
Maatalous	01	78	54	25
C Teollisuus	10-33	357	268	89
Elintarvikkeiden, tekstiilien ja vaatteiden valmistus	10-15	51	25	25
Sahatavaran ja paperin sekä paperituotteiden valmistus; painaminen ja jäljentäminen	16-18	52	41	11
Kemikaalien, lääkkeiden yms. valmistus	19-23	50	37	14
Metallien jalostus; metallituotteiden valmistus (pl. koneet ja laitteet)	24-25	57	49	8
Elektronisten ja optisten tuotteiden, sähkölaitteiden, koneiden ja kulkuneuvojen valmistus	26-30	113	89	24
Huonekalujen ym. valmistus; koneiden ja laitteiden huolto ja asennus	31-33	34	27	7
D, E Sähkö-, kaasu-, lämpö-, vesi-, viemäri- ja jätevesihuolto	35-39	25	20	5
F Rakentaminen	41-43	175	161	14
Talonrakentaminen	41	66	61	5
Erikoistunut rakennustoiminta	43	89	81	7
G Tukku- ja vähittäiskauppa; moottoriajoneuvojen ja moottoripyörien korjaus	45-47	300	150	150
Moottoriajoneuvojen tukku- ja vähittäiskauppa sekä korjaus	45	46	41	4
Tukkukauppa (pl. moottoriajoneuvojen kauppa)	46	93	61	32
Vähittäiskauppa (pl. moottoriajoneuvojen kauppa)	47	162	48	114
H Kuljetus ja varastointi	49-53	144	114	30
Maa-, vesi- ja ilmaliikenne	49-51	91	77	14
Varastointi ja liikennettä palveleva toiminta; posti- ja kuriiritoiminta	52-53	52	37	16
I Majoitus- ja ravitsemistoiminta	55-56	86	25	61
J Informaatio ja viestintä	58-63	101	68	33
K, L Rahoitus- ja vakuutustoiminta; kiinteistöala	64-68	74	30	44
M Ammatillinen, tieteellinen ja tekninen toiminta	69-75	161	87	74
Arkkitehti- ja insinööripalvelut; tekninen testaus ja analysointi	71	59	40	20
N Hallinto- ja tukipalvelutoiminta	77-82	100	55	46
Kiinteistön- ja maisemanhoito	81	61	31	30
O Julkinen hallinto ja maanpuolustus; pakollinen sosiaalivakuutus	84	113	52	61
P Koulutus	85	175	58	117
Q Terveys- ja sosiaalipalvelut	86-88	409	52	357
Terveyspalvelut	86	193	26	167
Sosiaalihuollon laitospalvelut	87	86	11	76
Sosiaalihuollon avopalvelut	88	129	15	114
R Taiteet, viihde ja virkistys	90-93	59	29	30
S-U Muu palvelutoiminta yms.	94-99	83	23	60

Liitetaulukko 31. Työlliset toimialan (TOL 2008) ja iän mukaan vuonna 2012, 15-64-vuotiaat

		Työlliset, 1000 henkeä					
		Ikäluokka					
		15-64	15-24	25-34	35-44	45-54	55-64
Toimiala	TOL 2008						
Toimialat yhteensä	00-99	2 431	268	526	559	628	450
A, B Maa-, metsä- ja kalatalous; kaivostoiminta	01-09	100	11	13	18	32	26
C Teollisuus	10-33	353	28	79	90	93	63
D, E Sähkö-, kaasu-, lämpö-, vesi-, viemäri- ja jätevesihuolto	35-39	25	.	4	6	7	5
F Rakentaminen	41-43	173	22	39	38	42	30
G Tukku- ja vähittäiskauppa; moottoriajoneuvojen ja moottoripyörien korjaus	45-47	294	57	69	67	59	42
H Kuljetus ja varastointi	49-53	140	16	30	28	38	28
I Majoitus- ja ravitsemistoiminta	55-56	85	25	20	15	14	11
J Informaatio ja viestintä	58-63	100	6	30	30	23	11
K, L Rahoitus- ja vakuutustoiminta; kiinteistöala	64-68	72	5	16	16	20	15
M Ammatillinen, tieteellinen ja tekninen toiminta	69-75	155	8	42	39	39	26
N Hallinto- ja tukipalvelutoiminta	77-82	99	20	21	17	23	18
O Julkinen hallinto ja maanpuolustus; pakollinen sosiaalivakuutus	84	112	4	22	26	34	26
P Koulutus	85	173	7	33	45	52	36
Q Terveys- ja sosiaalipalvelut	86-88	403	32	76	91	116	88
R Taiteet, viihde ja virkistys	90-93	58	11	13	13	12	9
S-U Muu palvelutoiminta yms.	94-99	81	11	16	17	21	16

Liitetaulukko 32. Työlliset toimialan (TOL 2008) ja työnantajasektorin mukaan vuonna 2012, 15-74-vuotiaat

		Työlliset, 1000 henkeä		
		Työnantajasektorit yhteensä	Yksityinen sektori	Julkinen sektori
Toimiala	TOL 2008			
Toimialat yhteensä	00-99	2 483	1 808	666
A, B Maa-, metsä- ja kalatalous; kaivostoiminta	01-09	109	102	8
C Teollisuus	10-33	357	356	.
D, E Sähkö-, kaasu-, lämpö-, vesi-, viemäri- ja jätevesihuolto	35-39	25	17	8
F Rakentaminen	41-43	175	170	5
G Tukku- ja vähittäiskauppa; moottoriajoneuvojen ja moottoripyörien korjaus	45-47	300	299	.
H Kuljetus ja varastointi	49-53	144	139	5
I Majoitus- ja ravitsemistoiminta	55-56	86	77	9
J Informaatio ja viestintä	58-63	101	99	.
K, L Rahoitus- ja vakuutustoiminta; kiinteistöala	64-68	74	71	3
M Ammatillinen, tieteellinen ja tekninen toiminta	69-75	161	123	38
N Hallinto- ja tukipalvelutoiminta	77-82	100	82	18
O Julkinen hallinto ja maanpuolustus; pakollinen sosiaalivakuutus	84	113	5	108
P Koulutus	85	175	32	143
Q Terveys- ja sosiaalipalvelut	86-88	409	111	295
R Taiteet, viihde ja virkistys	90-93	59	40	19
S-U Muu palvelutoiminta yms.	94-99	83	81	.

Liitetaulukko 33. Työlliset toimialan (TOL 2008) ja aluehallintovirastojen (AVI) mukaan vuonna 2012, 15-74-vuotiaat

		Työlliset, 1000 henkeä						
		Aluehallintovirasto						
		Koko maa	Etelä-Suomen AVI	Lounais-Suomen AVI	Itä-Suomen AVI	Länsi- ja Sisä-Suomen AVI	Pohjois-Suomen AVI	Lapin AVI
Toimiala	TOL 2008							
Toimialat yhteensä	00-99	2 483	1 099	316	236	542	200	75
A, B Maa-, metsä- ja kalatalous; kaivostoiminta	01-09	109	19	14	22	33	15	6
C-E Teollisuus; sähkö-, lämpö-, vesi- ja jätehuolto yms.	10-39	382	138	59	38	106	31	8
F Rakentaminen	41-43	175	74	26	17	37	16	5
G Tukku- ja vähittäiskauppa; moottoriajoneuvojen ja moottoripyörien korjaus	45-47	300	154	34	22	62	19	7
H Kuljetus ja varastointi	49-53	144	70	19	12	25	11	5
I Majoitus- ja ravitsemistoiminta	55-56	86	38	11	8	17	6	5
J Informaatio ja viestintä	58-63	101	62	9	4	18	7	.
K, L Rahoitus- ja vakuutustoiminta; kiinteistöala	64-68	74	45	9	4	11	4	.
M, N Liike-elämän palvelut	69-82	262	137	28	21	49	20	6
O Julkinen hallinto ja maanpuolustus; pakollinen sosiaalivakuutus	84	113	56	13	10	21	7	5
P Koulutus	85	175	74	19	19	40	16	6
Q Terveys- ja sosiaalipalvelut	86-88	409	159	57	45	93	36	15
R-U Muu palvelutoiminta	90-99	142	68	17	13	28	11	4

Liitetaulukko 34. Työlliset ammatin (Ammattiluokitus 2010) ja sukupuolen mukaan vuonna 2012, 15-74-vuotiaat

Ammattikoodi	Ammatti	Työlliset, 1000 henkeä		
		Sukupuolet yhteensä	Miehet	Naiset
	Ammatit yhteensä	2 483	1 277	1 206
1	Johtajat	92	65	27
11	Johtajat, ylimmät virkamiehet ja järjestöjen johtajat	13	9	4
12	Hallintojohtajat ja kaupalliset johtajat	36	25	11
13	Tuotantotoiminnan ja yhteiskunnan peruspalvelujen johtajat	35	24	10
14	Hotelli- ja ravintola-alan, vähittäiskaupan ja muiden palvelualojen johtajat	8	5	.
2	Erityisasiantuntijat	558	293	265
21	Luonnontieteiden ja tekniikan erityisasiantuntijat	133	103	31
22	Terveystieteiden erityisasiantuntijat	38	10	28
23	Opettajat ja muut opetusalan erityisasiantuntijat	130	39	92
24	Liike-elämän ja hallinnon erityisasiantuntijat	102	51	51
25	Tieto- ja viestintäteknologian erityisasiantuntijat	77	61	16
26	Lainopilliset, sosiaalialan ja kulttuurialan erityisasiantuntijat	77	30	47
3	Asiantuntijat	440	187	253
31	Luonnontieteiden ja tekniikan asiantuntijat	93	74	19
32	Terveystieteiden asiantuntijat	106	13	93
33	Liike-elämän ja hallinnon asiantuntijat	159	64	94
34	Lainopilliset avustajat sekä sosiaali- ja kulttuurialan asiantuntijat	64	21	43
35	Informaatio- ja tietoliikenneteknologian asiantuntijat	19	14	4
4	Toimisto- ja asiakaspalvelutyöntekijät	164	37	127
41	Toimistotyöntekijät	57	4	53
42	Asiakaspalvelutyöntekijät	38	7	31
43	Laskennan ja varastoinnin toimistotyöntekijät	42	15	27
44	Muut toimisto- ja asiakaspalvelutyöntekijät	27	11	17
5	Palvelu- ja myyntityöntekijät	483	131	352
51	Palvelutyöntekijät	121	49	72
52	Myyjät, kauppiat ym.	163	52	111
53	Hoivapalvelun ja terveydenhuollon työntekijät	177	13	164
54	Suojelu- ja vartiointityöntekijät	21	17	4
6	Maanviljelijät, metsätyöntekijät ym.	91	62	29
61	Maanviljelijät ja eläintenkasvattajat ym.	81	54	28
62	Metsä- ja kalatalouden työntekijät	10	9	.
7	Rakennus-, korjaus- ja valmistustyöntekijät	283	261	22
71	Rakennustyöntekijät ym. (pl. sähköasentajat)	104	101	3
72	Konepaja- ja valimotyöntekijät sekä asentajat ja korjaajat	98	95	3
73	Käsityötuotteiden valmistajat, hienomekaanikot sekä painoalan työntekijät	13	9	5
74	Sähkö- ja elektroniikka-alan työntekijät	44	42	.
75	Elintarvike-, puutyö- ja vaatetus- ja jalkinealan valmistustyöntekijät ym.	24	14	10
8	Prosessi- ja kuljetustyöntekijät	192	163	29
81	Prosessityöntekijät	59	42	17
82	Teollisuustuotteiden kokoonpanijat	15	9	6
83	Kuljetustyöntekijät	117	111	5
9	Muut työntekijät	164	66	98

		Työlliset, 1000 henkeä		
		Sukupuolet yhteensä	Miehet	Naiset
91	Siivoojat, kotiapulaiset ja muut puhdistustyöntekijät	66	8	58
92	Maa-, metsä- ja kalatalouden avustavat työntekijät	4	.	.
93	Teollisuuden ja rakentamisen avustavat työntekijät	52	41	11
94	Avustavat keittiö- ja ruokatyöntekijät	26	5	21
95	Katumyyjät, kengänkiillottajat ym.	6	3	4
96	Katujen puhtaanapidon ja jätehuollon työntekijät ym.	10	7	3
0	Sotilaat	9	9	.
01	Upseerit	4	4	.
02	Aliupseerit	5	5	.

Liitetaulukko 35. Palkansaajat sosioekonomisen aseman ja sukupuolen mukaan vuonna 2012, 15-74-vuotiaat

		Palkansaajat, 1000 henkeä		
		Sukupuolet yhteensä	Miehet	Naiset
Sosioekonominen asema ¹⁾				
Palkansaajat yhteensä	3-9	2 146	1 047	1 099
Ylemmät toimihenkilöt	3	591	319	272
- johtotehtävissä toimivat	31	88	60	28
- valmistelu-, esittely-, tutkimus- ja suunnittelutehtävissä toimivat	32	164	110	53
- opetustehtävissä toimivat	33	117	33	84
- muut ylemmät toimihenkilöt	34	223	115	107
Alemmat toimihenkilöt	4	851	241	610
- esimiestehtävissä toimivat	41	82	47	36
- itsenäistä tai monipuolista toimisto- tai myyntityötä tekevät	42	285	75	210
- epäitsenäistä tai rutiininomaista toimisto- tai myyntityötä tekevät	43	29	4	25
- muut alemmat toimihenkilöt	44	454	115	339
Työntekijät	5	697	484	214
- maa- ja metsätalouden työntekijät	51	33	23	10
- teollisuustyöntekijät	52	266	233	32
- muut tuotantotyöntekijät	53	121	76	45
- jakelu- ja palvelutyöntekijät	54	278	152	126
Tuntematon	9	7	4	3

1) Tiedot vuodesta 2011 alkaen eivät ole täysin vertailukelpoisia aiempiin vuosiin.

Liitetaulukko 36. Sivutyötä tutkimusviikolla tehneet sekä sivutyötä tehneiden osuus työllisistä päätyön toimialan (TOL 2008) mukaan vuonna 2012, 15-74-vuotiaat

		Työlliset yhteensä	Sivutyötä tehneet	Sivutyötä tehneiden osuus
		1000 henkeä	1000 henkeä	Prosenttia
Toimiala	TOL 2008			
Toimialat yhteensä	00-99	2 483	90	3,6
A, B Maa-, metsä- ja kalatalous; kaivostoiminta	01-09	109	6	5,6
C-E Teollisuus; sähkö-, lämpö-, vesi- ja jätehuolto yms.	10-39	382	8	2,1
F Rakentaminen	41-43	175	4	2,0
G Tukku- ja vähittäiskauppa; moottoriajoneuvojen ja moottoripyörien korjaus	45-47	300	8	2,7
H Kuljetus ja varastointi	49-53	144	5	3,3
I Majoitus- ja ravitsemistoiminta	55-56	86	4	4,8
J Informaatio ja viestintä	58-63	101	3	3,2
K, L Rahoitus- ja vakuutustoiminta; kiinteistöala	64-68	74	.	.
M, N Liike-elämän palvelut	69-82	262	10	3,7
O Julkinen hallinto ja maanpuolustus; pakollinen sosiaalivakuutus	84	113	3	2,9
P Koulutus	85	175	11	6,3
Q Terveys- ja sosiaalipalvelut	86-88	409	17	4,1
R-U Muu palvelutoiminta	90-99	142	9	6,3

Liitetaulukko 37. Palkallista ylityötä tutkimusviikolla tehneet palkansaajat sekä ylityötä tehneiden osuus palkansaajista toimialan (TOL 2008) mukaan vuonna 2012, 15-74-vuotiaat

		Palkansaajat yhteensä	Palkallista ylityötä tehneet	Palkallista ylityötä tehneiden osuus
		1000 henkeä	1000 henkeä	Prosenttia
Toimiala	TOL 2008			
Toimialat yhteensä	00-99	2 146	229	10,7
A, B Maa-, metsä- ja kalatalous; kaivostoiminta	01-09	37	4	11,7
C-E Teollisuus; sähkö-, lämpö-, vesi- ja jätehuolto yms.	10-39	358	42	11,6
F Rakentaminen	41-43	133	18	13,8
G Tukku- ja vähittäiskauppa; moottoriajoneuvojen ja moottoripyörien korjaus	45-47	261	24	9,3
H Kuljetus ja varastointi	49-53	120	17	14,2
I Majoitus- ja ravitsemistoiminta	55-56	76	8	10,3
J Informaatio ja viestintä	58-63	92	12	13,5
K, L Rahoitus- ja vakuutustoiminta; kiinteistöala	64-68	67	7	10,2
M, N Liike-elämän palvelut	69-82	212	25	11,8
O Julkinen hallinto ja maanpuolustus; pakollinen sosiaalivakuutus	84	113	11	9,5
P Koulutus	85	172	10	6,0
Q Terveys- ja sosiaalipalvelut	86-88	389	40	10,3
R-U Muu palvelutoiminta	90-99	107	9	8,9

Liitetaulukko 38. Jatkuvassa ja määräaikaisessa työssä olevat palkansaajat toimialan (TOL 2008) mukaan vuonna 2012, 15-74-vuotiaat

		Palkansaajat yhteensä	Jatkuva työ	Määräaikainen työ
		1000 henkeä	1000 henkeä	1000 henkeä
Toimiala	TOL 2008			
Toimialat yhteensä	00-99	2 146	1 810	336
A, B Maa-, metsä- ja kalatalous; kaivostoiminta	01-09	37	31	6
C-E Teollisuus; sähkö-, lämpö-, vesi- ja jätehuolto yms.	10-39	358	327	31
F Rakentaminen	41-43	133	119	14
G Tukku- ja vähittäiskauppa; moottoriajoneuvojen ja moottoripyörien korjaus	45-47	261	230	30
H Kuljetus ja varastointi	49-53	120	108	12
I Majoitus- ja ravitsemistoiminta	55-56	76	62	15
J Informaatio ja viestintä	58-63	92	86	6
K, L Rahoitus- ja vakuutustoiminta; kiinteistöala	64-68	67	62	6
M, N Liike-elämän palvelut	69-82	212	178	34
O Julkinen hallinto ja maanpuolustus; pakollinen sosiaalivakuutus	84	113	97	16
P Koulutus	85	172	126	46
Q Terveys- ja sosiaalipalvelut	86-88	389	299	90
R-U Muu palvelutoiminta	90-99	107	78	28

Liitetaulukko 39. Jatkuvassa ja määräaikaisessa työssä olevat palkansaajat työnantajasektorin ja sukupuolen mukaan vuonna 2012, 15-74-vuotiaat

		Palkansaajat yhteensä	Jatkuva työ	Määräaikainen työ
		1000 henkeä	1000 henkeä	1000 henkeä
Sukupuoli	Työnantajasektori			
Sukupuolet yhteensä	Työnantajasektorit yhteensä	2 146	1 810	336
	Yksityinen sektori	1 472	1 290	181
	Julkinen sektori	666	514	152
	- valtio	144	110	34
	- kunta	522	404	118
Miehet	Työnantajasektorit yhteensä	1 047	913	134
	Yksityinen sektori	860	772	87
	Julkinen sektori	184	139	46
	- valtio	70	54	16
	- kunta	114	85	29
Naiset	Työnantajasektorit yhteensä	1 099	897	202
	Yksityinen sektori	612	518	94
	Julkinen sektori	481	375	107
	- valtio	73	56	17
	- kunta	408	319	89

Liitetaulukko 40. Määräaikaisessa työssä olevat palkansaajat määräaikaisuuden syyn ja sukupuolen mukaan vuonna 2012, 15-74-vuotiaat, %

	Sukupuolet yhteensä	Miehet	Naiset
	Prosenttia	Prosenttia	Prosenttia
Määräaikaiset palkansaajat yhteensä	100,0	100,0	100,0
Työharjoittelu, joka liittyy opiskeluun	5,8	7,5	4,7
Pysyvää työtä ei löytynyt	65,7	62,4	67,9
Ei halua pysyvää työtä	25,2	26,3	24,5
Koeaika	1,9	2,6	1,5
Ei osaa sanoa tai tuntematon	0,9	.	.

Liitetaulukko 41. Koko- ja osa-aikaiset palkansaajat toimialan (TOL 2008) mukaan vuonna 2012, 15-74-vuotiaat

	TOL 2008	Palkansaajat yhteensä	Kokoaikainen työ yhteensä	Osa-aikainen työ yhteensä
		1000 henkeä	1000 henkeä	1000 henkeä
Toimiala	TOL 2008			
Toimialat yhteensä	00-99	2 146	1 835	311
A, B Maa-, metsä- ja kalatalous; kaivostoiminta	01-09	37	32	5
C-E Teollisuus; sähkö-, lämpö-, vesi- ja jätehuolto yms.	10-39	358	340	18
F Rakentaminen	41-43	133	127	6
G Tukku- ja vähittäiskauppa; moottorijoneuvojen ja moottoripyörien korjaus	45-47	261	199	62
H Kuljetus ja varastointi	49-53	120	100	20
I Majoitus- ja ravitsemistoiminta	55-56	76	52	24
J Informaatio ja viestintä	58-63	92	84	8
K, L Rahoitus- ja vakuutustoiminta; kiinteistöala	64-68	67	60	7
M, N Liike-elämän palvelut	69-82	212	181	32
O Julkinen hallinto ja maanpuolustus; pakollinen sosiaalivakuutus	84	113	106	7
P Koulutus	85	172	145	27
Q Terveys- ja sosiaalipalvelut	86-88	389	323	66
R-U Muu palvelutoiminta	90-99	107	79	28

Liitetaulukko 42. Koko- ja osa-aikaiset palkansaajat työnantajasektorin ja sukupuolen mukaan vuonna 2012, 15-74-vuotiaat

		Palkansaajat yhteensä	Kokoaikainen työ yhteensä	Osa-aikainen työ yhteensä
		1000 henkeä	1000 henkeä	1000 henkeä
Sukupuoli	Työnantajasektori			
Sukupuolet yhteensä	Työnantajasektorit yhteensä	2 146	1 835	311
	Yksityinen sektori	1 472	1 246	226
	Julkinen sektori	666	583	82
	- valtio	144	132	11
	- kunta	522	451	71
Miehet	Työnantajasektorit yhteensä	1 047	952	95
	Yksityinen sektori	860	781	79
	Julkinen sektori	184	169	15
	- valtio	70	67	4
	- kunta	114	102	11
Naiset	Työnantajasektorit yhteensä	1 099	883	216
	Yksityinen sektori	612	465	147
	Julkinen sektori	481	414	67
	- valtio	73	65	8
	- kunta	408	349	60

Liitetaulukko 43. Palkansaajat työsuhteen tyyppin, iän ja sukupuolen mukaan vuonna 2012, 15-74-vuotiaat

		Palkansaajat yhteensä, 1000 henkeä						
		15-74	15-24	25-34	35-44	45-54	55-64	65-74
Sukupuoli								
Sukupuolet yhteensä	Yhteensä	2 146	256	481	486	529	372	22
	- jatkuva kokoaikatyö	1 588	88	344	403	456	290	8
	- jatkuva osa-aikatyö	222	61	37	31	28	56	9
	- määräaikainen kokoaikatyö	247	68	82	42	35	18	.
	- määräaikainen osa-aikatyö	89	39	17	10	10	8	4
	Määräaikainen työ yhteensä	336	108	99	52	45	26	6
	Osa-aikainen työ yhteensä	311	100	54	41	39	64	13
Miehet	Yhteensä	1 047	123	260	246	245	162	12
	- jatkuva kokoaikatyö	847	56	208	223	224	133	5
	- jatkuva osa-aikatyö	66	19	11	5	6	19	4
	- määräaikainen kokoaikatyö	105	34	35	15	12	8	.
	- määräaikainen osa-aikatyö	29	14	6	.	3	.	.
	Määräaikainen työ yhteensä	134	48	40	17	15	10	3
	Osa-aikainen työ yhteensä	95	33	17	7	9	22	6
Naiset	Yhteensä	1 099	133	221	241	284	209	11
	- jatkuva kokoaikatyö	741	32	136	180	232	157	3
	- jatkuva osa-aikatyö	156	41	25	26	22	37	4
	- määräaikainen kokoaikatyö	142	35	48	26	22	10	.
	- määräaikainen osa-aikatyö	60	25	12	8	8	5	.
	Määräaikainen työ yhteensä	202	60	59	34	30	15	3
	Osa-aikainen työ yhteensä	216	67	37	34	30	42	7

Liitetaulukko 44. Palkansaajien alle vuoden kestäneet erityyppiset työsuhteet palkansaajan iän ja sukupuolen mukaan vuonna 2012, 15-64-vuotiaat, %

		Palkansaajien alle vuoden kestäneet työsuhteet, %					
		15-64	15-24	25-34	35-44	45-54	55-64
Sukupuoli							
Sukupuolet yhteensä	Yhteensä	100,0	100,0	100,0	100,0	100,0	100,0
	- jatkuva kokoaikatyö	36,4	22,7	42,9	52,6	45,1	27,4
	- jatkuva osa-aikatyö	11,2	19,3	7,7	4,9	4,7	9,6
	- määräaikainen kokoaikatyö	37,9	37,6	39,6	34,1	37,3	43,9
	- määräaikainen osa-aikatyö	14,5	20,5	9,8	8,4	13,0	19,0
	Määräaikainen työ yhteensä	52,4	58,1	49,4	42,5	50,2	63,0
	Osa-aikainen työ yhteensä	25,7	39,8	17,5	13,3	17,6	28,6
Miehet	Yhteensä	100,0	100,0	100,0	100,0	100,0	100,0
	- jatkuva kokoaikatyö	46,4	31,7	51,0	68,0	58,2	37,8
	- jatkuva osa-aikatyö	7,9	13,1	6,4	.	.	.
	- määräaikainen kokoaikatyö	35,2	39,5	35,0	26,8	29,8	40,5
	- määräaikainen osa-aikatyö	10,5	15,7	7,7	.	.	.
	Määräaikainen työ yhteensä	45,7	55,2	42,6	30,0	38,8	54,1
	Osa-aikainen työ yhteensä	18,4	28,8	14,1	.	12,0	21,7
Naiset	Yhteensä	100,0	100,0	100,0	100,0	100,0	100,0
	- jatkuva kokoaikatyö	27,4	14,5	35,4	40,4	34,1	.
	- jatkuva osa-aikatyö	14,1	24,8	8,9	7,1	.	.
	- määräaikainen kokoaikatyö	40,5	35,8	43,9	39,9	43,6	47,5
	- määräaikainen osa-aikatyö	18,0	24,9	11,7	12,6	16,3	24,8
	Määräaikainen työ yhteensä	58,4	60,7	55,7	52,4	59,9	72,2
	Osa-aikainen työ yhteensä	32,1	49,7	20,7	19,7	22,3	36,0

Liitetaulukko 45. Työlliset päätyön säännöllisen viikkotyöajan ja toimialan (TOL 2008) mukaan vuonna 2012, 15-74-vuotiaat

		Työlliset, 1000 henkeä					
		Säännöllinen viikkotyöaika					
		Yhteensä	1-19 tuntia	20-34 tuntia	35-40 tuntia	41-49 tuntia	50+ tuntia
Toimiala	TOL 2008						
Toimialat yhteensä	00-99	2 483	164	314	1 634	159	199
A, B Maa-, metsä- ja kalatalous; kaivostoiminta	01-09	109	10	16	35	9	37
C Teollisuus	10-33	357	7	20	283	24	23
D, E Sähkö-, kaasu-, lämpö-, vesi-, viemäri- ja jätevesihuolto	35-39	25	.	.	20	.	.
F Rakentaminen	41-43	175	4	8	127	11	24
G Tukku- ja vähittäiskauppa; moottoriajoneuvojen ja moottoripyörien korjaus	45-47	300	25	57	172	21	24
H Kuljetus ja varastointi	49-53	144	11	17	79	11	25
I Majoitus- ja ravitsemistoiminta	55-56	86	12	19	44	3	8
J Informaatio ja viestintä	58-63	101	4	8	74	10	5
K, L Rahoitus- ja vakuutustoiminta; kiinteistöala	64-68	74	4	7	51	7	6
M Ammatillinen, tieteellinen ja tekninen toiminta	69-75	161	11	17	103	15	14
N Hallinto- ja tukipalvelutoiminta	77-82	100	9	15	66	4	5
O Julkinen hallinto ja maanpuolustus; pakollinen sosiaalivakuutus	84	113	.	5	95	8	.
P Koulutus	85	175	14	42	100	11	7
Q Terveys- ja sosiaalipalvelut	86-88	409	29	55	302	13	8
R Taiteet, viihde ja virkistys	90-93	59	10	11	30	3	4
S-U Muu palvelutoiminta yms.	94-99	83	10	14	46	7	5

Liitetaulukko 46. Palkansaajat päätyön säännöllisen viikkotyöajan ja toimialan (TOL 2008) mukaan vuonna 2012, 15-74-vuotiaat

		Palkansaajat, 1000 henkeä					
		Säännöllinen viikkotyöaika					
		Yhteensä	1-19 tuntia	20-34 tuntia	35-40 tuntia	41-49 tuntia	50+ tuntia
Toimiala	TOL 2008						
Toimialat yhteensä	00-99	2 146	130	264	1 540	124	79
A, B Maa-, metsä- ja kalatalous; kaivostoiminta	01-09	37	.	4	23	3	4
C Teollisuus	10-33	333	5	17	277	21	13
D, E Sähkö-, kaasu-, lämpö-, vesi-, viemäri- ja jätevesihuolto	35-39	25	.	.	20	.	.
F Rakentaminen	41-43	133	.	5	111	7	8
G Tukku- ja vähittäiskauppa; moottoriajoneuvojen ja moottoripyörien korjaus	45-47	261	22	51	162	14	10
H Kuljetus ja varastointi	49-53	120	9	15	73	9	12
I Majoitus- ja ravitsemistoiminta	55-56	76	11	19	42	.	.
J Informaatio ja viestintä	58-63	92	3	7	71	9	.
K, L Rahoitus- ja vakuutustoiminta; kiinteistöala	64-68	67	.	6	49	7	4
M Ammatillinen, tieteellinen ja tekninen toiminta	69-75	123	6	10	91	12	5
N Hallinto- ja tukipalvelutoiminta	77-82	89	8	13	62	3	.
O Julkinen hallinto ja maanpuolustus; pakollinen sosiaalivakuutus	84	113	.	5	95	8	.
P Koulutus	85	172	13	41	100	11	6
Q Terveys- ja sosiaalipalvelut	86-88	389	26	49	296	10	5
R Taiteet, viihde ja virkistys	90-93	46	8	7	26	.	.
S-U Muu palvelutoiminta yms.	94-99	61	8	11	37	4	.

Liitetaulukko 47. Koko- ja osa-aikatyötä tekevien työllisten keskimääräinen säännöllinen viikkotyöaika päätyössä sosioekonomisen aseman ja sukupuolen mukaan vuonna 2012, 15-74-vuotiaat

		Säännöllinen viikkotyöaika, tuntia/viikko		
		Koko- ja osa-aikatyö yhteensä	Kokoaikatyö	Osa-aikatyö
Sukupuoli	Sosioekonominen asema ¹⁾			
Sukupuolet yhteensä	Työlliset	37,1	40,1	19,7
	Palkansaajat yhteensä	36,3	39,0	20,2
	- ylemmät toimihenkilöt	37,7	39,4	18,6
	- alemmat toimihenkilöt	35,4	38,4	21,4
	- työntekijät	36,3	39,5	19,2
	Yrittäjät yhteensä	42,1	47,7	17,5
Miehet	Työlliset	39,1	41,5	18,7
	Palkansaajat yhteensä	38,1	39,9	18,9
	- ylemmät toimihenkilöt	38,8	40,2	17,4
	- alemmat toimihenkilöt	37,3	39,5	19,2
	- työntekijät	38,0	40,0	19,4
	Yrittäjät yhteensä	44,1	48,9	18,2
Naiset	Työlliset	34,9	38,6	20,3
	Palkansaajat yhteensä	34,7	38,0	20,7
	- ylemmät toimihenkilöt	36,4	38,5	19,4
	- alemmat toimihenkilöt	34,6	37,8	21,9
	- työntekijät	32,6	37,9	19,0
	Yrittäjät yhteensä	37,8	44,7	16,5

1) Tiedot vuodesta 2011 alkaen eivät ole täysin vertailukelpoisia aiempiin vuosiin.

Liitetaulukko 48. Palkansaajien keskimääräinen säännöllinen viikkotyöaika päätyössä sosioekonomisen aseman ja työnantajasektorin mukaan vuonna 2012, 15-74-vuotiaat

		Säännöllinen viikkotyöaika, tuntia/viikko			
		Palkansaajat yhteensä ¹⁾	Ylemmät toimihenkilöt	Alemmat toimihenkilöt	Työntekijät
Sukupuoli	Työnantajasektori				
Sukupuolet yhteensä	Työnantajasektorit yhteensä	36,3	37,7	35,4	36,3
	Yksityinen sektori	36,5	38,7	35,0	36,6
	Julkinen sektori	35,9	36,3	35,9	35,0
	- valtio	37,1	37,9	36,1	37,5
	- kunta	35,6	35,5	35,9	34,8
Miehet	Työnantajasektorit yhteensä	38,1	38,8	37,3	38,0
	Yksityinen sektori	38,4	39,5	37,4	38,2
	Julkinen sektori	36,8	36,9	37,0	36,1
	- valtio	38,0	38,4	37,2	38,6
	- kunta	36,0	35,7	36,8	35,7
Naiset	Työnantajasektorit yhteensä	34,7	36,4	34,6	32,6
	Yksityinen sektori	34,0	37,2	33,7	32,0
	Julkinen sektori	35,6	35,9	35,7	34,3
	- valtio	36,3	37,4	35,2	.
	- kunta	35,5	35,4	35,8	34,3

1) Tiedot vuodesta 2011 alkaen eivät ole täysin vertailukelpoisia aiempiin vuosiin.

Laatuseloste: Työvoimatutkimus

1. Tilastotietojen relevanssi

Työvoimatutkimus on otostutkimus, jonka avulla tilastoidaan 15–74-vuotiaan väestön työmarkkinoille osallistumista, työllisyyttä, työttömyyttä ja työaikaa kuukausittain, neljännesvuosittain ja vuosittain. Tutkimuksen tietosisältö perustuu EU:n asetukseen, ja tutkimuksen otokseen kuuluu joka kuukausi noin 12 000 henkilöä. Vastaajien antamien tietojen pohjalta luodaan kuva koko 15–74-vuotiaan väestön toiminnasta työmarkkinoilla yhden viikon aikana. Työmarkkina-aseman perusluokittelussa väestö jaetaan työllisiin, työttömiin ja työvoiman ulkopuolisiin. Näistä työlliset ja työttömät yhdessä muodostavat työvoiman.

Tutkimus antaa tuoreen ja kattavan kuvan työvoimasta ja työmarkkinoiden muutoksista. Julkisuudessa seurataan kuukausittain erityisesti työllisyyden ja työttömyyden muutoksia edellisen vuoden vastaavasta kuukaudesta. Kausitasoitettuja lukuja käytetään seurattaessa muutoksen trendiä. Tutkimus antaa tietoa myös työikäisistä henkilöistä, jotka eivät ole työssä tai työnhakijoina. Vuodesta 2003 alkaen on saatu osaotokselta tietoja myös kotitalouksien rakenteesta sekä kotitalouden kaikkien 15–74-vuotiaiden toiminnasta suhteessa työmarkkinoihin. Työvoimatutkimuksen tietosisällöstä on kuvaus osoitteessa:

http://tilastokeskus.fi/til/tyti/tyti_2008-02-19_tlu_001.html.

Työvoimatutkimuksen kuukausi- ja neljännesvuositulokset kertovat työllisyyden kausi- ja suhdannevaihteluista. Työvoimatutkimuksen aikasarjat taas kuvaavat työmarkkinoiden muutoksia pitkillä ajanjaksoilla. Vuosikeskiarvot kuvaavat työvoimaa eli työllisiä ja työttömiä sekä työvoiman ulkopuolella olevia esimerkiksi toimialan, ammatin, koulutuksen, iän, sukupuolen ja alueen mukaan ryhmiteltyinä.

Tutkimuksen tuloksia käytetään muun muassa työvoimapolitiittisten ennusteiden ja suunnitelmien laadinnassa, päätösten teon tukena sekä erilaisten toimien työllisyysvaikutusten seurannassa. Tärkeitä tulosten käyttäjiä ovat ministeriöt, aluesuunnittelusta vastaavat elimet, työnantaja- ja työntekijäjärjestöt, yliopistot ja tutkimuslaitokset, kansainväliset järjestöt ja Euroopan unioni. Tilastokeskuksessa tietoja käytetään esimerkiksi kansantalouden tilinpidon laadinnassa. Euroopan unionin tilastovirasto, Eurostat, ohjaa tutkimuksen sisältöä ja seuraa sen laatua. Eurostat tuottaa sille toimitetuista neljännesvuosiaineistoista omia rakenneindikaattoreitaan ja muita tilastoja.

Tutkimuksessa käytetyt käsitteet ja määritelmät noudattavat YK:n kansainvälisen työjärjestön ILO:n suosituksia ja Euroopan unionin tilastotoimen asetuksia. Työvoimatutkimuksen nykyinen tietosisältö perustuu pääosin Euroopan unionin työvoimatutkimuksia koskeviin asetuksiin (577/98, 2257/2003 ja 430/2005). Euroopan unionin työvoimatutkimuksesta löytyy tarkempi kuvaus osoitteesta:

http://epp.eurostat.ec.europa.eu/statistics_explained/index.php/EU_labour_force_survey. Vuodesta 1999 lähtien työvoimatutkimuksen yhteydessä on tehty EU-maiden yhteinen ad hoc -lisätutkimus, jonka aihe vaihtelee vuosittain. Ad hoc -tutkimuksista tarkemmin osoitteessa: http://tilastokeskus.fi/til/tyti/tyti_2011-11-28_men_001.html.

Käsitteitä:

- **Työllinen** on henkilö, joka on tutkimusviikolla tehnyt ansiotyötä vähintään tunnin rahapalkkaa tai luontaiseta vastaan tai voittoa saadakseen tai on ollut tilapäisesti pois työstä. Tutkimusviikolla työstä pois ollut henkilö lasketaan työlliseksi, jos poissaolon syy on oma sairaus tai äitiys- tai isyysvapaa tai poissaolo on kestänyt alle 3 kk. Työlliset voivat olla palkansaajia, yrittäjiä tai perheenjäsenen yrityksessä palkatta avustavia.
- **Työtön** on henkilö, joka tutkimusviikolla on työtä vailla, on etsinyt työtä aktiivisesti viimeisen neljän viikon aikana palkansaajana tai yrittäjänä ja voisi vastaanottaa työtä kahden viikon kuluessa. Myös henkilö, joka on työtä vailla ja odottaa sovitun työn alkamista kolmen kuukauden kuluessa, luetaan työttömäksi, jos hän voisi aloittaa työt kahden viikon sisällä.
- **Työvoimaan** kuuluvat kaikki ne, jotka tutkimusviikolla olivat työllisiä tai työttömiä.

- **Työvoiman ulkopuolella oleva väestö** koostuu henkilöistä, jotka tutkimusviikolla eivät olleet työllisiä tai työttömiä. Työvoiman ulkopuolella olevista voidaan käyttää myös nimitystä työvoimaan kuulumaton väestö. Muita työvoimatutkimuksen käsitteitä on selitetty osoitteessa:
<http://tilastokeskus.fi/til/tyti/kas.html>.

Työvoimatutkimuksessa käytettävissä luokituksia ovat Toimialaluokitus 2008 (TOL 2008, NACE Rev. 2), Ammattiluokitus 2010 (ISCO-08), Sosioekonomisen aseman luokitus 1989 (Ammattiluokitus 2010 pohjalta) ja Koulutusluokitus 1997 (ISCED 1997) sekä alueluokituksista suuralue, aluehallintovirasto (AVI), elinkeino-, liikenne- ja ympäristökeskus (ELY-keskus) sekä maakunta.

2. Tilastotutkimuksen menetelmäkuvaus

Työvoimatutkimuksen perusjoukon muodostavat Suomessa vakinaisesti asuvat 15–74-vuotiaat henkilöt. Perusjoukkoon kuuluvat myös tilapäisesti ulkomailla (alle vuoden) oleskelevat sekä Suomen väestötietojärjestelmään rekisteröidyt ulkomaalaiset, joiden oleskelu Suomessa kestää vähintään vuoden (<http://www.vrk.fi/default.aspx?id=179>).

Työvoimatutkimuksen otos poimitaan ositetulla satunnaisotannalla väestön keskusrekisteriin perustuvasta Tilastokeskuksen väestötietokannasta kahdesti vuodessa. Tutkimus on paneelitutkimus, jossa samaa henkilöä haastatellaan viisi kertaa. Haastattelut tehdään kolmen kuukauden välein, paitsi neljäs haastattelu, joka tehdään kuuden kuukauden kuluttua kolmannelta haastattelusta. Ensimmäisen ja viimeisen haastattelun väli on 15 kuukautta. Joka kuukauden otokseen kuuluu noin 12 000 henkilöä, keskimäärin noin joka 300. henkilö perusjoukosta. Yhden tutkimuskuukauden otos koostuu viidestä rotaatioryhmästä, jotka ovat tulleet tutkimukseen mukaan eri aikoina. Otos vaihtuu asteittain siten, että kolmena peräkkäisenä kuukautena vastaamisvuorossa ovat eri henkilöt. Peräkkäisinä vuosineljänneksinä vastaajista 3/5 on samoja. Peräkkäisten vuosien otosten päällekkäisyys on 2/5. Tietoja kerätään kaikilta vuoden viikoilta.

Suurimmassa osassa Euroopan maita työvoimatutkimuksen tiedonkeruu perustuu kotitalousotokseen, mikä tarkoittaa sitä, että haastatellaan samalla kertaa kaikki tiettyssä osoitteessa asuvat saman kotitalouden jäsenet. Suomen lisäksi vain Ruotsissa, Tanskassa ja Sveitsissä otos on henkilöperäinen, eli haastateltavana on vain otokseen poimittu kohdehenkilö. EU:n asetus kuitenkin edellyttää tietoja myös kotitaloudesta, ja Suomessa tämä on ratkaistu hyödyntämällä työvoimatutkimuksen paneeliominaisuutta. Viidennellä haastattelukerralla tehdään perushaastattelun lisäksi kotitaloushaastattelu, jossa selvitetään kohdehenkilön kotitalouden jäsenet sekä kotitalouteen kuuluvien 15–74-vuotiaiden toiminta työmarkkinoilla. Jotta aineisto kuvaisi koko väestöä, siihen on lisätty ylimääräisen otoksen avulla myös sellaisia kotitalouksia, joiden kaikki jäsenet ovat 75 vuotta täyttäneitä. Alle 15-vuotiaita lapsia ja yli 75-vuotiaita ei työvoimatutkimuksessa haastatella, vaan heille luodaan muutamia työmarkkina-asemaa kuvaavia tietoja keinotekoisesti.

Kotitalousaineiston avulla voidaan tarkastella esimerkiksi perheen yhteyttä työllisyyteen sekä molempien puolisoitten työmarkkina-asemaa yhdessä. Vuonna 2011 kotitalousaineistossa oli noin 55 000 henkilöä, jotka muodostivat 23 000 kotitaloutta. Työvoimatutkimuksen kotitalousosaa on kerätty nykymuotoisena vuodesta 2003, ja tiedot ovat julkaistavissa pääsääntöisesti vuodesta 2004 lähtien.

Tutkimuksen tietosisältö vaihtelee eri tutkimuskerroilla. Ensimmäisellä tutkimuskerralla kysytään tarkemmin joitakin perustietoja, joiden ennallaan pysyminen tarkistetaan seuraavilla tutkimuskerroilla. Viimeisellä eli viidennellä tutkimuskerralla tietosisältö on laajempi, kun mukana on kotitalousosa ja vuosittain eri aiheesta tehtävä ad hoc -osa sekä joitain lisäkysymyksiä päätyöhön liittyen.

Tilastokeskuksen haastattelijat keräävät tiedot tietokoneavusteisilla puhelinhaastatteluilla. Vuonna 2012 tehtiin noin 106 000 haastattelua. Tutkimuksen vastauskato oli keskimäärin 26 prosenttia.

Otoksesta saadut tulokset painotetaan vastaamaan koko 15–74-vuotiaasta väestöstä. Vastauskadon vaikutuksia tuloksiin korjataan käyttämällä niin kutsuttua painojen kalibrointia, jossa painotuksella tuotetaan oikeat väestöjakaumat alueen, sukupuolen ja iän mukaan. Aputietona käytetään lisäksi työ- ja elinkeinoministeriön työnhakijarekisterin tietoja.

Työvoimatutkimuksen luvut, kuten kaikki otostutkimuksilla saadut luvut ovat niin kutsuttuja estimaatteja. **Estimaatti** on matemaattisella menettelyllä (estimoinnilla) otoshavainnot käyttäen saatu arvio perusjoukon

ominaisuudesta. Esimerkiksi tietyn kuukauden julkaistu työttämien lukumäärä on tällaisella menettelyllä saatu Suomen 15–74-vuotiaiden työttömien lukumäärää koskeva arvio eli estimaatti.

Neljännesvuosi- ja vuosiestimaatit ovat kuukausiestimaattien keskiarvoja. Työpäivät ja tehdyt työtunnit estimoidaan kyseisen kuukauden kalenteripäivien lukumäärän mukaan. Työpäivien ja tehtyjen työtuntien neljännesvuosi- ja vuosiestimaatit ovat kuukausiestimaattien summia.

Työvoimatutkimuksen työllisyys- ja työttömyysluvut vaihtelevat suhteellisen säännöllisesti vuoden eri kuukausina. Työvoimatutkimuksesta julkaistaan myös niin kutsuttuja trendejä, joista on poistettu vuodesta toiseen samantyyppisenä toistuva vaihtelu. Pitkän aikavälin kehityksen suunta sekä suhdannevaihtelu ovat paremmin havaittavissa trendistä kuin tasoittamattomista kuukausiluvuista. Käytetystä menetelmästä johtuen trendin viimeisimmät luvut muuttuvat jonkin verran, kun seuraavan kuukauden tiedot liitetään mukaan aikasarjaan. Tämä trendien ennakkollinen luonne on syytä ottaa huomioon luvuista päätelmiä tehtäessä. Aikasarjojen trendikomponentit on laskettu kesäkuusta 2007 alkaen EU:n tilastoviraston Eurostatin suosittamalla Tramo/Seats -menetelmällä. Trendistä ja sen käytön rajoituksista on kerrottu tarkemmin osoitteessa: <http://tilastokeskus.fi/til/tyti/men.html>.

3. Tietojen oikeellisuus ja tarkkuus

Työvoimatutkimuksen lukujen luotettavuuteen vaikuttavat vastauskato (ks. edellä), mittausvirheet sekä otannasta aiheutuva satunnaisvaihtelu.

Mittausvirheitä syntyy muun muassa siitä, että kysymykset voidaan ymmärtää ja tulkita eri tavoilla, vastaaja ei muista tai ei halua kertoa joitain tietoja tai vastausten kirjaamisessa tapahtuu virheitä. Mittausvirheitä pyritään vähentämään kehittämällä ja testaamalla haastattelukysymyksiä, haastatteluohjeita, käyttöliittymää sekä kouluttamalla haastattelijoita.

Otannasta aiheutuvalla satunnaisvaihtelulla tarkoitetaan sitä, että eri otoksista lasketut luvut poikkeaisivat jonkin verran toisistaan. Arvioitaessa karkeasti otannasta aiheutuvan satunnaisvaihtelun suuruutta erilaisissa tilanteissa on pääperiaatteena, että **lukuihin sisältyy sitä vähemmän otannasta aiheutuvaa epävarmuutta, 1) mitä suuremman otoksen pohjalta luvut on laskettu ja 2) mitä suurempaa väestöryhmää luvut kuvaavat**. Esimerkiksi neljännesvuotta koskevat luvut ovat tarkempia kuin samaa asiaa koskevat kuukausiluvut, koska neljännesvuositiedot on saatu haastattelemalla kolminkertainen määrä henkilöitä verrattuna kuukausitietoihin. Koko vuotta koskevat luvut ovat kaikkein tarkimpia. Jälkimmäinen periaate tarkoittaa sitä, että samankokoisella otoksella saadut työllisten ja työttömien lukumäärää koskevat luvut eli estimaatit ovat sitä tarkempia, mitä suurempaa osaryhmää ne koskevat. Tarkasteltavan osaryhmän pienentyessä otannasta aiheutuvan satunnaisvaihtelun osuus kasvaa. Tämän vuoksi esimerkiksi työttömien lukumäärät eri ikäryhmissä tai eri alueilla eivät ole yhtä luotettavia kuin kaikkien työttömien lukumäärä.

Otannasta aiheutuvaa epätarkkuutta arvioidaan estimaatin keskivirheen avulla. Keskivirheen suuruuteen vaikuttavat sekä otoksen koko että tarkastelun kohteena olevan ominaisuuden vaihtelu eli muuttujan varianssi. Keskivirheen avulla voidaan laskea estimaatin **luottamusväli**, jolla haettu perusjoukon arvo sijaitsee tietyllä todennäköisyydellä. Työvoimatutkimuksessa käytetty **95 prosentin luottamusväli on väli, jolla kiinnostuksen kohteena olevan ominaisuuden todellinen arvo sijaitsee 95 prosentin todennäköisyydellä**. Jos esimerkiksi tietyn kuukauden työttömien määrän estimaatti on 230 000 ja sen keskivirhe 7 700, on työttömien määrän 95 prosentin luottamusväli $230\,000 \pm 15\,100$ eli 214 900–245 100 henkeä. Estimaattiin lisättävä ja siitä vähennettävä osa, tässä 15 100, saadaan kertomalla estimaatin keskivirhe 95 prosentin luottamusvälin kertoimella 1,96.

Esimerkkejä työllisten ja työttömien lukumäärän tarkkuudesta osaryhmän koon mukaan

Satunnaisvaihtelun suuruusluokan havainnollistamiseksi esitetään seuraavissa taulukoissa 1–3 esimerkkejä erikokoisista työllisten ja työttömien lukumäärän estimaateista, niiden 95 prosentin luottamusväleistä ja muista luotettavuuden tunnusluvuista. Esimerkeissä esitetty satunnaisvaihtelun suuruusluokka on karkea arvio satunnaisvaihtelun ylärajasta, kun tarkastelun kohteena on **vastaavankokoinen työllisten tai työttömien lukumäärän estimaatti sukupuolen, iän tai alueen mukaan**. Esimerkiksi vastaavankokoisissa toimialan mukaisissa osaryhmissä luottamusvälit ovat suurempia. Taulukon 1 esimerkit koskevat kuukausiestimaatteja. Taulukoissa 2–3 on vastaavat tiedot neljännesvuosi- ja vuosiestimaattien osalta.

Taulukko 1. Esimerkkejä eri kokoluokan kuukausiestimaattien tarkkuudesta: Työllisten ja työttömien lukumäärät sukupuolen, iän ja alueen mukaan.¹⁾

	Kuukausiestimaatti	Kuukausiestimaatin 95 %:n luottamusväli	Keskivirhe	Suhteellinen keskivirhe
	henkeä	henkeä	henkeä	%
Työlliset	2 400 000	± 27 800	14 200	0,6
	1 200 000	± 21 000	10 700	0,9
	600 000	± 15 300	7 800	1,3
	300 000	± 11 600	5 900	2,0
	100 000	± 6 700	3 400	3,4
	50 000	± 4 700	2 400	4,8
	10 000	± 2 900	1 500	15,0
Työttömät	230 000	± 15 100	7 700	3,3
	120 000	± 11 800	6 000	5,0
	90 000	± 10 800	5 500	6,1
	60 000	± 9 000	4 600	7,7
	30 000	± 6 900	3 500	11,7
	20 000	± 5 100	2 600	13,0
	10 000	± 3 700	1 900	19,0

1) Tietoja voi käyttää suuntaa-antavina arvioina vastaavankokoisten sukupuolen, iän ja alueen mukaisten työllisten tai työttömien lukumäärien tarkkuudesta.

Taulukosta 1 voidaan esimerkiksi nähdä, että jos osaryhmän työllisten kuukausiestimaatti on noin 300 000 henkeä, sijoittuu perusjoukon todellinen työllisten lukumäärä 95 prosentin todennäköisyydellä välille 300 000 ± 11 600 henkeä. Tämä luottamusvälin koko suhteessa estimaatin kokoon on selvästi suurempi kuin vastaava osuus taulukon ylimmän rivin suuren estimaatin kohdalla. 300 000 henkeä pienempien estimaattien luottamusvälit ovat suhteellisesti vielä suurempia.

Taulukoiden 1–3 tietojen keskinäinen vertailu havainnollistaa myös sitä, että vuosi- ja neljännesvuositiedot ovat kuukausitietoja tarkempia. Edellä tarkasteltua 300 000 hengen työllisten estimaattia vastaavan neljännesvuosiestimaatin 95 prosentin luottamusväli, 300 000 ± 6 700, henkeä (taulukko 2) on kuukausiestimaatin luottamusväliä selvästi pienempi. Vuosiestimaatit ovat vielä neljännesvuosiestimaatteja tarkempia (taulukko 3). Tämä tarkkuuden ero ei ole kuitenkaan yhtä suuri kuin vastaava ero kuukausi- ja neljännesvuositietojen välillä.

Taulukko 2. Esimerkkejä eri kokoluokan neljännesvuosiestimaattien tarkkuudesta: Työllisten ja työttömien lukumäärät sukupuolen, iän ja alueen mukaan.¹⁾

	Neljännes- vuosiestimaatti	Neljännes- vuosiestimaatin 95 %:n luottamusväli	Keskivirhe	Suhteellinen keskivirhe
	henkeä	henkeä	henkeä	%
Työlliset	2 400 000	± 16 100	8 200	0,3
	1 200 000	± 12 500	6 400	0,5
	600 000	± 8 800	4 500	0,8
	300 000	± 6 700	3 400	1,1
	100 000	± 4 700	2 400	2,4
	50 000	± 3 900	2 000	4,0
	10 000	± 2 000	1 000	10,0
Työttömät	230 000	± 8 800	4 500	2,0
	120 000	± 6 900	3 500	2,9
	90 000	± 6 100	3 100	3,4
	60 000	± 5 100	2 600	4,3
	30 000	± 3 500	1 800	6,0
	20 000	± 3 100	1 600	8,0
	10 000	± 2 400	1 200	12,0

1) Tietoja voi käyttää suuntaa-antavina arvioina vastaavankokoisten sukupuolen, iän ja alueen mukaisten työllisten tai työttömien lukumäärien tarkkuudesta.

Taulukko 3. Esimerkkejä eri kokoluokan vuosiestimaattien tarkkuudesta: Työllisten ja työttömien lukumäärät sukupuolen, iän ja alueen mukaan.¹⁾

	Vuosi- estimaatti	Vuosi- estimaatin 95 %:n luottamusväli	Keskivirhe	Suhteellinen keskivirhe
	henkeä	henkeä	henkeä	%
Työlliset	2 400 000	± 15 700	8 000	0,3
	1 200 000	± 11 400	5 800	0,5
	600 000	± 7 800	4 000	0,7
	300 000	± 6 100	3 100	1,0
	100 000	± 3 300	1 700	1,7
	50 000	± 2 500	1 300	2,6
	10 000	± 800	400	4,0
Työttömät	230 000	± 7 100	3 600	1,6
	120 000	± 5 700	2 900	2,4
	90 000	± 4 500	2 300	2,6
	60 000	± 3 500	1 800	3,0
	30 000	± 2 400	1 200	4,0
	20 000	± 2 000	1 000	5,0
	10 000	± 1 600	800	8,0

1) Tietoja voi käyttää suuntaa-antavina arvioina vastaavankokoisten sukupuolen, iän ja alueen mukaisten työllisten tai työttömien lukumäärien tarkkuudesta.

Estimoinnin luotettavuuden tilastotieteellinen kuvaus

Työvoimatutkimuksen estimointimenetelmä perustuu painojen kalibrointiin, jossa alkuperäisiä otosasetelmasta laskettuja otospainoja muokataan regressiomallin avulla siten, että halutut väestöjakaumat saadaan oikeiksi.

Estimaattien tarkkuutta arvioidaan niiden keskivirheen avulla. **Keskivirhe** (otosvarianssin neliöjuuri) ilmaisee sen, kuinka tiiviisti havainnoista estimoitu parametrin arvo on keskittynyt mitattavan perusjoukon parametrin ympärille. Keskivirheen suuruuteen vaikuttavat otosasetelma, havaintojen lukumäärä tarkasteltavassa kokonais- tai osajoukossa, tutkimusmuuttujan jakaumasta aiheutuva vaihtelu sekä laskentakaavan ominaisuudet.

Keskivirheestä johdettavia havaintojen luotettavuuden tunnuslukuja ovat luottamusvälit ja suhteellinen keskivirhe. **Luottamusväli** kuvaa sitä, kuinka laajalla alueella perusjoukon todellinen parametrin arvo on suhteessa otoksesta laskettuun estimaattiin. Luottamusväliä laskettaessa kiinnitetään haluttu riskitaso. Työvoimatutkimuksessa käytetty 5 prosentin riskitaso tarkoittaa sitä, että jos otosten ottamista toistettaisiin, parametrin todellinen arvo osuisi 95 tapauksessa sadasta luottamusvälin sisään ja jäisi 5 tapauksessa sadasta sen ulkopuolelle.

Suhteellinen keskivirhe (variaatiokerroin) on keskivirheen prosenttiosuus estimaatista. Keskivirheen suhteuttaminen estimaatin kokoon poistaa muuttujan mittakaavasta aiheutuvan vaikutuksen. Tämän ansiosta eri muuttujien suhteellisen keskivirheen arvoja tai saman muuttujan keskivirheen arvoja eri osajoukoissa on helppo verrata keskenään.

Työvoimatutkimuksen kuukausi- ja neljännesvuositiedoille käytetään keskivirheen estimaattorina yleistetyn regressioestimaattorin (GREG) varianssiestimaattoria. Vuosiestimaattien tilastolliseen tarkkuuteen ja sen arviointiin vaikuttaa se, että työvoimatutkimuksen otos vaihtuu vuoden kuluessa asteittain. Peräkkäisinä vuosineljänneksinä 60 prosenttia haastateltavista on samoja. Vuoden aikana 90 prosenttia haastatteluista koskee henkilöitä, joita on haastateltu vähintään kaksi kertaa. Samojen henkilöiden vuoden aikana eri haastattelussa antamat vastaukset korreloivat keskenään, jos henkilön työmarkkina-asema ei muutu haastattelukertojen välillä. Tämän vastausten keskinäisen riippuvuuden huomioon ottamiseksi käytetään työvoimatutkimuksessa vuosiestimaattien keskivirheiden arviointiin 1-asteisen ryväsotannan approksimaatiota, jossa useamman kerran vuoden aikana haastatelluille lasketaan rypään sisäinen varianssi. Rypäät muodostetaan haastateltavan henkilön perusteella. Rypään sisäinen varianssi on nolla, mikäli haastateltavan työmarkkina-asema ei muutu vuoden aikana eri haastattelukertojen välillä.

Esimerkiksi työttömien 230 000 hengen vuosiestimaatin keskivirheeksi saadaan käytetyllä menetelmällä 3 600 henkeä ja luottamusväliksi $230\,000 \pm 7\,100$ henkeä. Jos vuosiestimaatin pohjana olevat haastattelut olisivat koskeneet kaikki eri henkilöitä, olisi työttömien vuosiestimaatin keskivirhe ollut 2 300 ja luottamusväli $230\,000 \pm 4\,500$ henkeä. Samojen henkilöiden haastatteleminen uudelleen eri vuosineljänneksillä selittää sen, että työvoimatutkimuksen vuositietojen ja neljännesvuositietojen tarkkuuden ero ei ole niin suuri kuin tehtyjen haastattelujen lukumäärän perusteella voisi olettaa.

4. Julkaistujen tietojen ajantasaisuus ja oikea-aikaisuus

Työvoimatutkimuksen tuloksia julkaistaan kuukausittain, neljännesvuosittain ja vuosittain. Neljännesvuosi- ja vuositulokset ovat kuukausitulosten keskiarvoja eli ne kuvaavat tilannetta ko. tutkimusjakson ”keskimääräisellä” viikolla. Työpanosta koskevat tiedot ovat jaksojen tulosten summia. Julkaistavat tiedot ovat lopullisia. Ainoastaan kausitasoitus muuttaa hieman viimeisimpiä kausitasoitettuja kuukausituloksia. Kuukausitiedot julkaistaan noin kolmen viikon kuluttua tutkimuskuukauden päättymisestä. Neljännesvuositiedot julkaistaan samanaikaisesti kunkin vuosineljänneksen viimeisen kuukauden tietojen kanssa. Neljännesvuositiedot ovat tilastollisesti kuukausitietoja luotettavampia ja sisältävät yksityiskohtaisempia tietoja, muun muassa työllisyys- ja työpanostiedot toimialoitain sekä tarkempia alueittaisia tietoja. Yksityiskohtaisimmat tulokset julkaistaan vuositilastossa. EU:n tilastovirastolle, Eurostatille, toimitetaan neljännesvuosittain aineisto, josta laaditaan EU:n jäsenmaita koskevia tilastoja.

5. Tietojen saatavuus ja läpinäkyvyys/selkeys

Työvoimatutkimuksen tulokset julkaistaan Suomen virallisen tilaston Työmarkkinat -sarjassa. Keskeisimmät kuukausi- ja neljännesvuosi- ja vuositulokset julkistetaan määräpäivinä Internetissä työvoimatutkimuksen kotisivulla <http://tilastokeskus.fi/tyovoimatutkimus>. Kotisivun linkeistä löytyvät muun muassa tilaston kuvaus, käsitteet ja määritelmät sekä työvoimatutkimuksen maksuttomat tilastotietokantataulukot (StatFin). Tietoja on saatavissa internetin kautta myös Tilastokeskuksen maksullisesta aikasarjatietokannasta (ASTIKA). Eurostat julkaisee työvoimatutkimuksen neljännesvuosi- ja vuositietoja omilla internet-sivuillaan.

Työvoimatilaston painettu vuosijulkaisu sisältää katsauksen kuluneeseen tilastovuoteen, keskeisten käsitteiden määritelmät, käytettyjen luokitusten kuvaukset, aikasarja- ja vuositaulukoita sekä tämän työvoimatutkimuksen laatuselosteen. Työvoimatutkimuksen tietoja julkaistaan lisäksi säännöllisesti Suomen tilastollisessa vuosikirjassa sekä Tilastokatsauksessa. Maksullisia erityisselvityksiä voi tiedustella työvoimatutkimuksen tietopalvelusta.

Työvoimatutkimuksen tietoja ei luovuteta tunnistettavassa muodossa Tilastokeskuksen ulkopuolelle (Tilastolaki 280/2004, Henkilötietolaki 523/1999). Aineiston luovuttaminen on mahdollista ainoastaan erillisen käyttöluopapäätöksen perusteella ja tunnistetiedot poistettuna tieteellistä tutkimusta ja tilastollisia selvityksiä varten. EU-työvoimatutkimusta varten muokatut aineistot toimitetaan EU:n tilastovirastolle ilman tunnistetietoja. Työvoimatutkimuksen tiedot suojataan Tilastokeskuksen tietosuojajohtajassa määritellyn suojausluokan mukaan. Rekisteriseloste on nähtävissä osoitteessa: http://www.tilastokeskus.fi/meta/rekisteriselosteet/rekisteriseloste_tyovoimatutkimusty81.html

Tietopalvelu tyovoimatutkimus@tilastokeskus.fi ja puh. 09 17341.

6. Tilastojen vertailukelpoisuus

Kuukausittainen työvoimatutkimus, aluksi nimellä työvoimatiedustelu, on ollut käynnissä vuodesta 1959 alkaen. Tänä aikana sen tietosisältöä, tiedonkeruutapoja ja menetelmiä on kehitetty useaan otteeseen. Keskeisimmistä tiedoista on vertailukelpoinen aikasarja vuodesta 1989 asti.

Alkuun tietosisällöltään melko suppean tutkimuksen tiedot kerättiin postikyselynä. Vuonna 1976 tietosisältö laajeni ja menetelmää uudistettiin. Vuosina 1977–1993 tutkimus koostui kuukausitiedustelusta sekä sitä täydentävästä erillisestä puhelimitse tehdystä vuosihaastattelusta. Kuukausitiedustelun tiedonkeruu muutettiin vuonna 1983 postikyselystä puhelinhaastatteluksi, minkä ansiosta vastauskato pieneni noin 30 prosentista 4 prosenttiin.

Suomen liityttyä Euroopan unioniin työvoimatutkimus harmonisoitiin Euroopan unionin yhteiseen työvoimatutkimukseen. Aluksi vuosina 1995–1998 EU-työvoimatutkimuksen tiedot kerättiin erillisenä haastattelututkimuksena keväisin maaliskuu–toukokuussa. Kuukausitutkimus uudistettiin asteittain vastaamaan EU-työvoimatutkimusta. Vuonna 1997 kuukausitutkimuksen sisältö laajentui, tiedonkeruu muuttui tietokoneavusteiseksi puhelinhaastatteluksi (CATI) sekä käsitteet ja määritelmät yhdenmukaistettiin vastaamaan entistä paremmin Euroopan unionin ja YK:n työjärjestön ILO:n ohjeita ja suosituksia. Työttömän määritelmää tarkistettiin vielä toukokuussa 1998 ja julkaistut aikasarjat korjattiin vuodesta 1989 alkaen taannehtivasti uudistettujen määritelmien mukaisiksi.

Huhtikuussa 1999 työvoimatutkimuksen tietosisältö laajeni edelleen, kun kuukausitutkimus ja EU-työvoimatutkimus yhdistyivät yhdeksi jatkuvaksi työvoimatutkimukseksi. Vuoden 2000 alusta siirryttiin jatkuvaan tutkimusviikkoon, kun aiemmin kunkin kuukauden tiedot kerättiin yhdeltä tutkimusviikolta. Jatkuvaan tutkimusviikkoon siirtyminen vaikutti työpäivä- ja työtuntitietoihin, minkä vuoksi ne eivät ole vuodesta 2000 eteenpäin täysin vertailukelpoisia aiempiin tietoihin. Vuodesta 2003 alkaen tutkimuksen tietosisältö laajeni osaotokselta kerättävällä kotitalousosalla. Vuonna 2008 otettiin käyttöön uusi tiedonkeruulomake: tutkimuksen tietosisältö muuttui hieman ja osa tiedoista siirryttiin keräämään osaotokselta, jolta kerättyjä tietoja käytetään vain vuositietoina.

7. Selkeys ja eheys/yhtenäisyys

Työvoimatutkimuksen lisäksi työmarkkinoihin liittyviä Tilastokeskuksen tilastoja ovat avointen työpaikkojen tilasto, työolotutkimus, työtaistelutilasto, työtapaturmatilasto sekä työssäkäyntitilasto.

Näistä työssäkäyntitilasto tuottaa tietoja väestön toiminnasta suhteessa työmarkkinoihin. Sen tiedot poikkeavat tiedonkeruutavasta sekä työllisten ja työttömien määrittelystä johtuen jonkin verran työvoimatutkimuksen tiedoista. Työssäkäyntitilasto on eri viranomaisten rekisteritietoihin pohjautuva kokonaisaineisto. Työssäkäyntitilaston tiedot henkilön toiminnasta koskevat pääosin vuoden viimeistä viikkoa. Tilaston tiedot työttömyydestä perustuvat työ- ja elinkeinoministeriön työnhakijarekisteriin. Tilaston valmistuminen kestää runsaan 1 1/2 vuotta, ennakkotietojen valmistuminen noin vuoden. Koska työssäkäyntitilasto on kokonaisaineisto, tarjoaa se työvoimatutkimusta paremmin aluetietoja (myös kuntakohtaisia) sekä tietoja pienistä väestöryhmistä, esimerkiksi pienistä toimialoista ja ammattialoista. Hallinnollisiin rekistereihin perustuvan työssäkäyntitilaston käsitteet eivät ole kansainvälisesti vertailukelpoisia.

Työvoimatutkimuksen tietoja käytetään Tilastokeskuksen kansantalouden tilinpidossa. Muun muassa tämän vuoksi työvoimatutkimuksen keskeisten käsitteiden, kuten väestö, työllisyys ja työtunnit, määrittelemisessä noudatetaan mahdollisimman pitkälle kansantalouden tilinpidon suosituksia (YK:n System of National Accounts, SNA ja European System of Accounts, ESA). Työvoimatutkimuksessa julkisen sektorin määrittely poikkeaa jonkin verran kansantalouden tilinpidon sektoriluokittelusta. Asevelvolliset luokitellaan kansantalouden tilinpidossa ILO:n suosituksen mukaan työllisiksi, kun taas työvoimatutkimuksessa asevelvolliset ovat työvoiman ulkopuolella.

Euroopan unionin tilastoviraston, Eurostatin, julkaisemat Suomen työvoimatutkimuksen tulokset eroavat Suomessa julkaistuista siten, että asevelvolliset eivät ole lainkaan mukana Eurostatin tiedoissa. Useimmissa EU-maissa asevelvolliset eivät kuulu työvoimatutkimuksen kohdejoukkoon eli yksityisissä kotitalouksissa asuvaan väestöön. Tämä aiheuttaa eroja etenkin 15–24-vuotiaita koskeviin tuloksiin. Suomen julkaisemissa luvuissa asevelvollisuutta suorittavat ovat mukana työvoiman ulkopuolisessa väestössä. Joissain tapauksissa eroja voi tulla siitä, että Eurostatin luvuissa on mukana koko yksityisissä kotitalouksissa asuva väestö iästä riippumatta ja Suomessa 15–74-vuotias väestö.

Myös työ- ja elinkeinoministeriö julkaisee tietoja työttömistä työnhakijoista. Työ- ja elinkeinoministeriön tiedot perustuvat rekisteripohjaiseen työnvälitystilastoon, joka kuvaa kuukauden viimeistä arkipäivää. Työnvälitystilaston työttömyyden määrittely perustuu lainsäädäntöön ja hallinnollisiin määräyksiin, minkä vuoksi tilastotiedot eivät ole kansainvälisesti vertailukelpoisia. Työnvälitystilastossa työttömältä ei edellytetä yhtä aktiivista työnhakua kuin työvoimatutkimuksessa. Myös opiskelijoiden hyväksymisessä työttömiksi on eroja. Tietoja tilastojen välisistä eroista on selitetty tarkemmin osoitteessa:
http://tilastokeskus.fi/til/tyti/tyti_2013-04-04_men_002.html.

Lisätietoja

Joanna Viinikka 09 1734 3796

Pertti Taskinen 09 1734 2690

Vastaava tilastojohtaja:

Riitta Harala

tyovoimatutkimus@tilastokeskus.fi

www.tilastokeskus.fi

Lähde: Työvoimatutkimus 2012. Tilastokeskus

Asiakaspalaute: www.tilastokeskus.fi/palaute

Tietopalvelu ja viestintä, Tilastokeskus
puh. 09 1734 2220
www.tilastokeskus.fi

Julkaisutilaukset, Edita Publishing Oy
puh. 020 450 05
asiakaspalvelu.publishing@edita.fi
www.editapublishing.fi

ISSN 1796-0479
= Suomen virallinen tilasto
ISSN 1798-7830 (pdf)
ISSN 1799-3733 (print)
Tuotenumero 3401 (print)